Balatonkenesei Hírlap

BALATONKENESE HAVILAPJA
XXXVII. ÉVFOLYAM 3. SZÁM
2025. MÁRCIUS

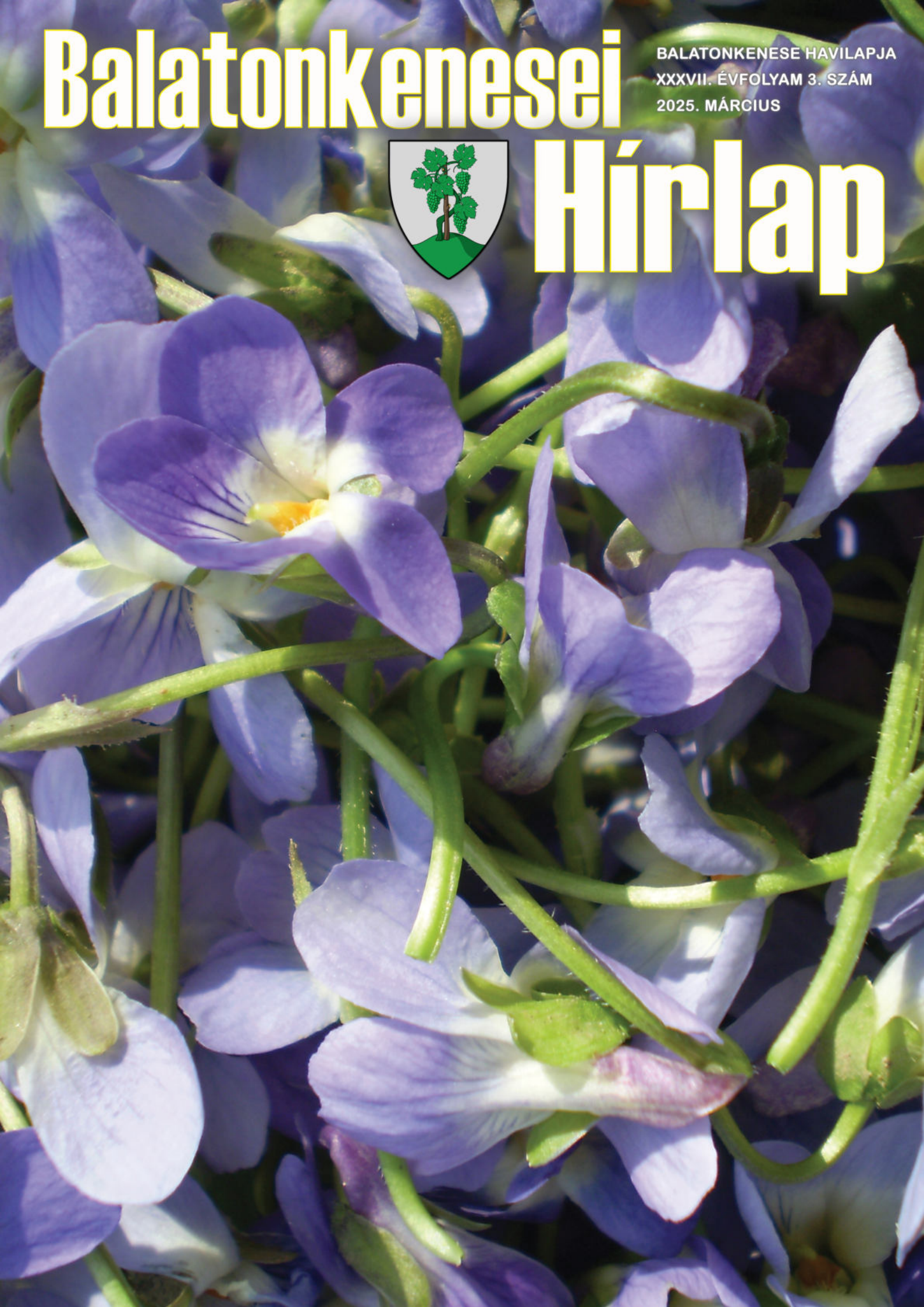

MÁRCIUS 15.

„HUSZÁROK NYOMÁBAN, GYERMEKEK DALÁBAN ÉLED A HŐSI MÚLT!”

VÁROSHÁZA ELŐTTI TÉR

9.30 Gyülekező a Városháza előtt

A térről huszárkísérettel felvonulás az ünnepség helyszínére, a Kossuth-szoborhoz.

KOSSUTH-SZOBOR

9.45 „Állj be Te is Kishuszárnak!” – kishuszárok toborzása és eskütétele

Közreműködnek: a Jászkun Magyar Királyi Honvéd Hadikultúra Alapítvány huszárai, valamint a Pilinszky Gyermekkórus

10.00 Ünnepség és koszorúzás

Közreműködnek:
Kippkopp Óvoda és Bölcsőde, a Pilinszky János Általános Iskola és AMI diákjai, a Szivárvány Népdalkör

Ünnepi beszédet mond: Ambrus Gábor polgármester

Az 1848-as Kossuth Bizottság emléktáblájának avatása az egykori Dull vendéglő épületénél

Koszorúzás a Tájházban Jónás Jánosnak, a Kossuth Bizottság elnökének szobránál

Kísérőprogramok: gyermekeknek kézműves programok a Kossuth-szobornál, valamint Kossuth-kifli kínálás-kóstolás.

BALATONKENESE
Kultúra Háza
Könyvtár
Kenesei Tájház

Ünnepeljünk Együtt március 15-én!

Hegyi Anna: Március

Szelek szaggatta laza felhőkbe
rejti kékjét az ég.
Pőre a föld.
Hajlataiban merész, friss kis gyomok.
Csábítón lengeti sárga haját a fűz,
s ember-szabta, szétszórt zöld takarók
ígérnek nászt vagy tort…

Kalota Gizella: Boldog vagyok

Él bennem a boldogság,
melyet magammal hoztam.
Ez a boldogság éltet.
A Teremtő boldogsága ez.
Bennem éli meg ezt a boldogságot.
Ő él énbennem.
Élni akar általam és
minden ember által.
Ő a boldogságunk forrása.
Tudatára ébredtem.
Ő mosolyog énbennem.
Mosolya ragyog az arcomon.
Kacagásomban ő csilingel.
Táncomban ő perdül.
Táncolok. Vele táncolok.
Szárnyra kel bennem.
Boldog könnyedség röpít.
Röpít a világomban.
Röpít a világába.
Szárnyak nélkül.
Lelkem könnyedségével.
Lelkem tisztaságával.
Lelke tisztaságával.
Lelke tisztaságába.

Hegyi Anna: Ő

(márciusi haiku)

Tűz égett ott benn.
Erő, mi fűt, s fénysugár –
Égig repítő…

Tartalom

Hegyi Anna: Március *(vers)* ... 3
Kalota Gizella: Boldog vagyok *(vers)* ... 3
Hegyi Anna: Ő *(vers)* ... 3
Kedves Keneseiek! – Ambrus Gábor ... 4
Testületi ülés 2025. február 27-én ... 4
Hírek, események ... 6
Örökké tartó igenek – Kiállítás a Kultúra Házában ... 7
Korhatártalanul – Endrei Judit előadása ... 8
Télbúcsúztató az óvodában ... 8
Üveghulladék gyűjtése ... 9
Szelektív hulladékgyűjtők átvétele ... 9
Figyelj oda az interneten! ... 9
Harminc éves a Nők a Balatonért Egyesület ... 10
Víz világnapja, 2025. március 22. ... 11
A Kelet-Balatoni Borrend hírei ... 12
Emléktábla a múltnak – Pulai Istvánné ... 13
A Katasztrófavédelem hírei ... 14
Köztünk élő tehetségek: Hiányzó láncszem a városközpontban ... 15
Szociálpolitika: Munkáshitel – Varga Ákos ... 17
Kertbarátkozás: A tél virágai – Bollók Ferenc ... 18
A 2025-ös él élőlényei 2. – Pulai Istvánné ... 19
Mesesarok: Liljanka 1. – Csesznák András ... 20
Rejtvény: „Gyere tavasz, várva várlak…” – Pulai Istvánné ... 22
Hulladékszállítási tudnivalók ... 24
Március-áprilisi programok ... 28

Szerkesztői előszó

Március

Második, teljes egészében színes lapszámunkat tartják a kezükben, melyet reméljük, tartalmában is színesnek fognak találni. A világ is színesedik – a természet már keveri a palettán a festékeket –, körülöttünk is változnak a dolgok. Bár az emberi világ történései nem mindig a legélénkebb és legvonzóbb színekkel festetnek meg, mindig van lehetőségünk rá, hogy magunk is eszközt ragadjunk, és kedvenc árnyalatainkat a nagy képre vigyük. Néha nem is kell hozzá sok; elég, ha kis lépésekben haladunk, és egyszerre nem festünk ki magunk körül sokat. Csak éppen annyit, hogy jó érzésünk legyen tőle. Az ecsetvonások ott lesznek, mások is látni fogják. Hátha kedvet kapnak tőle, hogy ők is fessenek egy jót, vagy ha már teszik, elevenebb színeket használjanak. Mostanában a sötétebb tónusokat részesítjük előnyben. Pedig festhetnénk sokkal változatosabban is: a fekete, a fehér és a szürke mellett még annyi minden más van. Hiányzik a napsárga? Az indigókék? A karmazsinvörös? És annyiféle szín van még, aminek talán a nevét sem hallottuk. Némelyiküket csak árnyalatok különböztetik meg a többitől; elsőre talán nem is látjuk. De különálló, egyedi színek.

A természet hamarosan mutat nekünk néhány trükköt, hogyan lehet a színeket keverni. Utánozzuk bátran!

Nagy Krisztina

Tisztelt Olvasóink!

Lapunk nyomtatott formában az alábbi helyeken érhető el:

- **Balatonkenese Város Polgármesteri Hivatala**
  Béri Balogh Ádám tér 1.
- **Városgondnokság**
  Fő u. 43.
- **Közművelődési Intézmény és Könyvtár**
  Kálvin János tér 4.
- **Magyar Posta**
  Balatoni út 65.
- **Dr. Saáry István Egészségház**
  Táncsics u. 3.
- **Tátorján Szociális Szolgáltató Intézmény**
  Táncsics u. 20.
- **Katica Pékség és Teaház**
  Fő u. 21.
- **„Incsi-Fincsi” Húsbolt**
  Fő u. 11.
- **Húsbolt**
  Mikes Kelemen utca 20.
- **Pörc – Bisztró és Delikát**
  Széchenyi u. 1.
- **Nádas Csárda**
  Jókai Mór u. 1.
- **Eleven Cukrászat**
  Óvoda u. 10-12.
- **Antikvárium Balatonkenese**
  Széchenyi u. 16.
- **Otthonka vegyeskereskedés**
  Fő u. 23.
- **Balcsi Élelmiszer**
  Fő u. 6l/A.
- **Villker Kenese Kft.**
  Szilágyi u. 15.
- **Vadkacsa Étterem és Panzió**
  Vak Bottyán Strand 4714/1 hrsz.

Aktuális és korábbi számok: www.balatonkenese.hu

Kedves Keneseiek!

Üdvözlöm a megújult Balatonkenesei Hírlap olvasóit! Köszönjük a sok pozitív visszajelzést, amivel megerősítették bennünk, hogy jó döntést hoztunk, amikor változás mellett döntöttünk. A változtatásról dönteni mindig nehéz, bizonytalanságot és kételyeket szül. Örülök, hogy a végeredmény elnyerte tetszésüket! Tavasszal a természetben is új lendülettel kap erőre az élet, újul meg, készül fel a termékeny időszakra. Így megy ez az önkormányzat életében is, bár ott nem az évszakok, hanem annál hosszabb ciklusok adják ezt a ritmust.

Nagyon örülök, hogy ebben a megújulásban sikerült a 2025-ös költségvetésünket még februárban elfogadni. Ez egy új testület számára, az első költségvetés elfogadása, nagy dolog! Minden képviselőt meghívva tartottunk munkamegbeszéléseket, külön csak költségvetésről szóló estébe nyúló egyeztetést és ennek lett eredménye a múlt héten teljes egyetértésben elfogadott idei költségvetési rendeletünk. Ez a költségvetés az alapok megerősítéséről és a tervezésről szól. Megerősítjük az alapokat a kollégáink, az önkormányzat csapata tekintetében, mind létszámban, mind szakértelemben, továbbá lehetőséget biztosít arra, hogy az év, ahogy már februárban is utaltam rá, a tervezés éve legyen. Tervezzük meg együtt, milyen városképet szeretnénk, hogyan képzeljük el a vízparti területeinket.

Ebben, ha minden jól megy, a héten beharangozott új törvény is segítségünkre lesz. Ez a kis településekre, konkrétan kiemelve a Balaton-parti településekre vonatkozóan önvédelmi jogot adna a kistelepüléseknek. Ennek keretében Navracsics Tibor közigazgatási és területfejlesztési miniszter elmondása alapján, akár lehetőség lenne a tulajdonszerzés, lakcímbejegyzés korlátozására, elővásárlási jog használatára a településen értékesítésre kerülő ingatlanok esetében. Ezek mind a spekulatív, befektetési célú ingatlanfelvásárlások ellen lennének használhatóak, és a helyiek helyben maradásának, az itt élők életminőségének javítását szolgálnák az előkészítők szerint és az önazonosságunk megőrzését.

A költségvetésünk elfogadása után a hivatal kollégái igyekeznek rendbe tenni hiányos, vagy nem megfelelően kezelt ügyeket. A legnagyobb teher a pénzügyi csoporton és a műszaki csoporton van. A pénzügyi csoportot sikerült megerősíteni, a műszaki csoport újjáépítésén most dolgozunk, hogy a komoly elmaradásban lévő együttműködési megállapodásokat rendbe tegyük. Reméljük, április végére sikerül egy tiszta képet mutatnunk Önöknek, akár már az átdolgozott, megújított szerződések bemutatásának egy részével.

A tavasz megérkeztével a városgondnokság kollégáin lesz a város tekintete, hiszen az ő munkájukat várja mindenki, hogy miként szépül, hogyan lesz rendezett és virágos a településünk. Létszámukat jelentősen megemeltük, a város költségvetésében is nagy figyelmet fordítottunk ezekre a feladatokra, így minden adott hozzá, hogy komoly előrelépést tudjunk felmutatni a tavaszi városképben.

A tavasz a jó levegő és friss gondolatok időszaka lehet, sok napsütéssel, a szürke tél után. Kívánom mindenkinek, hogy egészségesen és tervekkel tele álljunk az előttünk álló évszak elé! Azon fogunk dolgozni, hogy a korábban leírtak ne csak álmok, hanem valódi megvalósuló tervek legyenek.

Köszönöm figyelmüket!

Ambrus Gábor
polgármester

A 2025. évi költségvetés elfogadása, pályázat civil szervezeteknek, óvodai beiratkozás

Képviselő-testületi ülés 2025. február 27-én

Költségvetés 2025.

Sok egyeztetés és munkamegbeszélés előzte meg a költségvetés összeállítását, melynek során az intézmények vezetőinek kéréseit minden szempontból igyekezett figyelembe venni a Testület. 210 millió forintos általános tartalékkeretet képeztek, amely jóval magasabb a tavalyinál. Ez az év közben felmerülő költségekre és pályázatok önerejének biztosítására is lehetőséget ad.

A költségvetés részletes elemzésével következő havi lapszámunkban foglalkozunk.

További döntések

Módosult az Önkormányzat, valamint a Képviselő-testület Szervezeti és Működési Szabályzata. A Hivatal SZMSZ-ének módosulására a Papkeszivel közös önkormányzati hivatal működtetése miatt van szükség.

Igazgatási szünet lesz a Balatonkenesei Közös Önkormányzati Hivatalban 2025. december 22. napjától 2026. január 2. napjáig.

Elfogadták a képviselők a Balatonkenesei Művelődési Ház és Könyvtár munka- és szolgáltatási tervét, de a végleges programtervről még folynak további egyeztetések, így ez még módosulhat. – Szintén elfogadták a beszámolót a Polgármesteri Hivatal 2024. évi működéséről.

Balatonkenesén a fogorvosi feladatellátást a *Kifli Dent Kft.* végzi. *Dr. Sréter Attila István*, a Kft. ügyvezetője kérelemmel fordult a városhoz, hogy a szerződés alapján saját orvosi tevékenység céljára szeretné használni a 8174 Balatonkenese, Óvoda utca 8. szám alatti fogorvosi rendelőt. A testületi ülésen jelen levő Dr. Sréter Attila István elmondta, hogy az alapellátáshoz szervesen kapcsolódik a magánellátás, mivel az állam bizonyos kezeléseket fizet, másokat azonban nem. A lakosságnak olyan ellátásra is szüksége lehet, amelyet az állam nem finanszíroz, s a pácienseknek igényük van arra is, hogy az ellátások egy helyen és egy időben történjenek. Több olyan – főleg eszközbeszerzési – pályázat van, amelyen csak magánpraxis tud indulni. *Dr. Kurzidim Clara* fogorvossal egy fogászati szűrőprogramot dolgoztak ki, mellyel már egészen kisgyermekkortól a fogak megőrzésének fontosságára tudják felhívni a figyelmet, valamint félévenkénti ellenőrzéssel elejét vehetik a későbbi problémáknak. A képviselő-testület tagjai támogatták a kérelmet, mert fontos, hogy a balatonkenesei lakosok számára színvonalas orvosi ellátást tudjanak biztosítani. A szerződés részleteit a következőkben dolgozzák ki.

Pályázatot írt ki a Testület a civil szervezetek, valamint a helyi kulturális kínálat bővítésére irányuló kezdeményezések 2025. évi támogatására. (A részleteket lásd: külön.)

Népességstatisztika

2016. január 1.	2618 fő
2017. január 1.	2609 fő
2018. január 1.	2541 fő
2019. január 1.	2667 fő
2020. január 1.	2841 fő
2021. január 1.	2757 fő
2022. január 1.	2732 fő
2023. január 1.	2715 fő
2024. január 1.	2706 fő

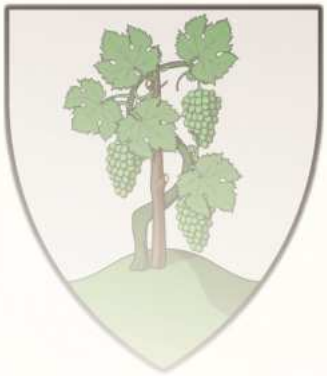

Anyakönyvi statisztika
(Balatonkenesei népességi adatok változása)

Születések száma éves bontásban

2014	2015	2016	2017	2018	2019	2020	2021	2022	2023	2024
18 fő	20 fő	22 fő	21 fő	18 fő	19 fő	16 fő	21 fő	12 fő	12 fő	24 fő

Halálesetek száma éves bontásban

2014	2015	2016	2017	2018	2019	2020	2021	2022	2023	2024
37 fő	23 fő	30 fő	30 fő	36 fő	31 fő	32 fő	53 fő	44 fő	36 fő	38 fő

Házasságkötések száma éves bontásban

2014	2015	2016	2017	2018	2019	2020	2021	2022	2023	2024
33 db	19 db	28 db	23 db	25 db	42 db	36 db	34 db	32 db	17 db	15 db

Demográfiai mutatók a 0-18 éves korosztályban

Évszám	2016	2017	2018	2019	2020	2021	2022	2023	2024
0-3 éves	60	83	61	84	82	81	78	56	49
3-6 éves	61	62	75	57	71	75	68	62	59
6-14 éves	170	179	179	187	177	203	187	197	184
14-18 éves	93	126	96	104	104	106	99	99	106
Összesen	**384**	**450**	**393**	**432**	**434**	**465**	**432**	**414**	**398**

A lakosságszámból a 18-65 év közöttiek száma: **1628 fő** (az előző évben: 1667 fő).
a 65 év felettiek létszáma: **680 fő** (az előző évben: 634 fő).

A Balatonkenesei Polgármesteri Hivatal 2024. évi tevékenységéről szóló beszámolóból

A testületi ülések felvételei a Youtube-on megtekinthetők. Az ülések dokumentumait a www.balatonkenese.hu oldalon találják.

– nk –

Óvodai beíratás a 2025/2026-os nevelési évre

Kippkopp Óvoda és Bölcsőde – 8174 Balatonkenese, Balatoni út 63.

Időpontok:

2025. április 23-a (szerda) 8:00-16:30 óráig,
2025. április 24-e (csütörtök) 8:00-16:30 óráig,
2025. április 25-e (péntek) 8:00-16:30 óráig.

Óvodai nevelésre kötelezett minden kisgyermek, aki 2025. augusztus 31. napjáig betölti a harmadik életévét.

A beiratkozáskor be kell mutatni a gyermek nevére kiállított személyi azonosítót, születési anyakönyvi kivonatot, TAJ-kártyát és lakcímkártyát, valamint a szülő személyazonosító igazolványát és lakcímkártyáját.

Adója 1%-a felajánlásakor gondoljon a kenesei civil szervezetekre is!

Önkormányzati pályázati támogatás civileknek

Balatonkenese Város Önkormányzata fontosnak tartja a civil szervezetekkel történő együttműködést, elismeri és támogatja a civil szervezetek közéletre gyakorolt hatását.

A pénzbeli támogatásokról a költségvetési rendeletben évente meghatározott összeg terhére a Képviselő-testület pályázatot ír ki és dönt a rendelkezésre álló keret odaítéléséről.

Ugyancsak pályázatot ír ki az önkormányzat **a helyi kulturális kínálat bővítésére irányuló kezdeményezések** támogatása céljából is, a korábbi évek gyakorlatának megfelelően.

A pályázatok benyújtási határideje: 2025. április 30.

A pályázatokkal kapcsolatos információkat, a letölthető adatlapokat a **www.balatonkenese.hu** oldalon találják meg az érintettek,

valamint a Balatonkenesei Közös Önkormányzati Hivatalban is segítséget tudunk nyújtani a pályázatok benyújtásához.

Jó felkészülést, sok-sok ötletet kívánunk a pályázatok elkészítéséhez, majd pedig a célok megvalósításához!

Ambrus Gábor
polgármester

Tűzgyújtási tilalom a vármegyében

2025. március 7-étől **tűzgyújtási tilalom** lépett életbe a vármegyében.

Ez azt jelenti, hogy **tilos tüzet gyújtani** a kijelölt tűzrakó helyeken, az erdők és fásítások határától számított kétszáz méteres körzetben lévő külterületi ingatlanokon, a közút és vasút menti fásításokban. Továbbá tilos a parlag- és gazégetés is. Az erdőben, mezőgazdasági területeken, a közúton és vasúton fokozottan figyeljenek arra, hogy égő cigarettacsikket és dohányterméket ne dobjanak el.

Az aktuális tűzgyújtási tilalomról a **www.erdotuz.hu** vagy a **www.katasztrofavedelem.hu** honlapon elhelyezett térképen tájékozódhat.

Örökké tartó igenek

Esküvői kiállítás a Kultúra Házában, a Házasság hetén

Február 10-én esküvői fotókból rendezett tárlat nyílt a Kultúra Házában, melyen a látogatók igazi esküvői relikviákat is láthattak, Tájházunk gyűjteményéből. A megnyitó után pedig természetesen a házasság került a középpontba a Boldogít-e még az „Igen”? című beszélgetésen.

Egy nagyon kedves kiállítás nyílt a házasság hete alkalmából településünkön, esküvői fényképekből összeállított tárlat. A lakosok adták össze, többnyire régi, múlt századi fotók láthatók a kiállítóterem falain körben, van család, ahonnan a nagyszülők, szülők és a felnőtt gyermekek esküvős képei is kikerültek.

Ez a kiállítás – és ez az itteniek legtöbbjére igaz, de erre kiemelten is – leválaszthatatlan a közösségről, melyben született, hiszen róluk szól! Olyan kezdetekről, melyeknek a vége is látható, mert itt élték végig az életüket. Ha egy helybeli végigsétál a termen, felismeri az arcokat, tudja a családok neveit is, ismeri az itteni lakosok generációkon keresztül összefonódó történeteit.

És máris ott vagyunk a házasság egyik alapvető jellemzőjénél, hogy tudniillik az nem pusztán két ember életének összekapcsolódása, hanem abba bizony visszük bele az egész családunkat.

Ezt régebben könnyebb volt látni, tudni, hiszen vidéken több nemzedék is élt sokszor együtt, a nagycsalád közössége könnyebben gondoskodott pici gyermekekről és idősekről egyaránt. Ebben a kapcsolati hálóban kellett helyet találni, boldogulni. Mára atomizálódtak a családok, a fiatalok, amint tehetik, elköltöznek, legtöbbször a munkavállalás miatt muszáj is. És ezért azt gondolják, hogy maguk mögött tudtak hagyni szülőket, anyóst-apóst, régi rossz mintákat, dirigálást, beleszólást, minden ilyesmit. Kézzelfoghatóan talán igen. Persze, vannak szeretetteljes találkozások, látogatások, unokára vigyázások, hol milyen a kapcsolat, de akár el is lehet menekülni messze.

Menyasszonyi ruha a Tájház gyűjteményéből, az 1900-as évek elejéről

Fejdísz, fátyol, csokornyakkendő és kitűző 1941-ből, Kányai Ágnes és Kürthy Lajos esküvőjéről

Valójában azonban nem. Mert belül visszük őket magunkkal. A berögzüléseket, az örökölt géneket, hordozott családi mentális-lelki hagyatékot, mindent, amit szerettünk-becsülünk, de azt is, amit utáltunk, amik elől tényleg menekülnénk. És ha önismeretben nem jutunk el odáig, hogy ezzel szembesüljünk, akkor magunkban sem fogjuk felismerni ezeket a működéseket, és rengeteg belső vagy kapcsolati feszültség forrása lehet.

Mintha az anyádat hallanám, mintha az apádat látnám! Te jó ég, mintha az anyámat mondanám, mintha az apámként mozdulnék! Ismerős, ugye?

A bibliai „elhagyja apját és anyját és lesznek ketten egy” akkor nem is lehetséges? Nem lehet még egészséges és szükséges mértékben sem „elhagyni”, vagyis túllépni, függetlenedni, szabadulni, fejlődni? Isten Igéje mégis valamiképp erre vezetne…

Talán ami lehetséges, az az, hogy ennek a kettős valóságában és ne feszültségében éljünk. Hogy tudjuk felismerni és tetten érni, feldolgozni és elfogadni önmagunkban „anyánk szavát és apánk mozdulatát”, szembenézni akár több nemzedéknyi örökséggel is, hogy mindezekkel együtt mégis szabaddá váljunk „elhagyni” – épp amennyire kell.

Régi fényképek nem csak otthonok és kiállítótermek falán lógnak, hanem a lelkünk belső falain is. De minden fényképalbumot végig lehet lapozni és át lehet rendezni, sőt, akár fel is lehet tenni a polcra…

Némethné Sz. Tóth Ildikó

www.balatonkenese.hu
www.facebook.com/balatonkenesevarosonkormanyzata
hivatal@balatonkenese.hu
(88) 481 087
8174 Balatonkenese, Béri Balogh Ádám tér 1.

Korhatártalanul

Endrei Judit a Kultúra Házában

Endrei Judit előadása nyitotta a *Kenesei Kisakadémia* sorozatot február 17-én, a Kultúra Házában.

A szerkesztő-műsorvezetőt a legtöbben a Magyar Televízió bemondójaként ismerik, hiszen több mint húsz éven át így láthattuk a legtöbbször a képernyőn. Emellett számtalan műsorban közreműködött, részt vett dokumentumfilm elkészítésében, s könyvei is megjelentek. Néhány éve Youtube-csatornát is működtet, ahol meghívott vendégeivel beszélget érdekes témákról.

Balatonkenesei előadásának 2015-ös *Korhatártalanul* című könyve volt a témája, mely alcímével – 50 után is aktívan – elárulja, hogy az aktív idősödéssel foglalkozik. A kérdés pedig fontos, mert a kor nem lehet akadály, hogy legyenek terveink, s ehhez fizikai energiánk, szellemi, lelki kitartásunk.

Az inspiráló estén a közönség jó tippeket, hasznos tanácsokat kaphatott mindennek eléréséhez: lényeges a mozgás, de legalább ennyire a szellemi torna. A találkozó végén dedikálásra is volt lehetőség.

A Kisakadémia-előadások a téli-tavaszi időszak során további érdekes előadásokkal folytatódnak.

Télbúcsúztató az óvodában

Kiszebábégetés – 2025. február 28.

A kiszebábégetés, a *téltemető népszokás* igen kedvelt mulatság volt, farsang farkán tartották. A babona szerint a kiszebáb égetése megszabadítja az embereket minden bajtól, ezzel varázsolták be a tavaszt, s kívánták, hogy mindnyájan jó egészségben élhessünk! A bábu elhamvadásával a téli ünnepkört is lezárták a régiek.

Idén is készítettünk kiszebábot. Sajnos az időjárás nem volt kegyes hozzánk, mert napokig esett az eső, majd a kiszebáb égetése napján feltámadt a szél, de ez sem vehette el a kedvünket. Megtartottuk ezt az alkalmat is, jelképesen „égettünk el” a kiszebábot. Igyekeztük elijeszteni a hideg időt különböző hangszerek és zajkeltő eszközök segítségével.

A program során az összetartozás érzésének erősítése és a magyar népszokásaink megismerése volt a cél. Az esemény lebonyolítása annak reményében történt, hogy hangoskodásunkkal felébresszük a természetet téli álmából és innentől kezdve napsütéses időben gyönyörködhessünk majd.

Farsang – 2025

Az idei évben is, hagyományainkhoz híven, megrendeztük a *farsangot*. A mulatságot lelkes készülődés előzte meg. Sok-sok álarcot, bohócot készítettünk a gyerekekkel a farsangi időszakban. Ezt a vidámságot fokoztuk a farsangi bálon.

A farsang a vízkereszttől (január 6.) húshagyókedd éjféléig (idén március 4-ig), a hamvazószerdával kezdődő nagyböjtig tartó időszak elnevezése. A mókázásnak, a vidámságnak és a mulatozásnak is helyet adó népszokás, amit minden évben nagyon várnak kicsik és nagyok egyaránt.

Hérics-Simon Ágnes
és **Turi Fruzsina** óvó nénik

Dudás Eszter: Télűző

Tél, tél, hideg tél,
Messze fújjon el a szél!
Csörgő, dob és kerepelő,
Vidám tavasz, gyere elő!

Tél, tél, búcsúzz el!
Hisz a tavasz útra kel.
Itt jár már a kertek alatt,
Vidd magaddal a sok havat!

Balla Piroska: Februári ajándék

Elmúlt már a január,
a február mivel vár?
Maskarával, mulatsággal,
kacagással, pufók fánkkal,
muzsikával, sok-sok tánccal,
farsang napján vigassággal.

Üveghulladék gyűjtése

A **MOL MOHU Hulladékgazdálkodási Zrt.** rendelkezése szerint – ahogy erről már tájékoztattuk a Lakosságot –, január elsejétől **megszűnt az üveghulladék házhoz menő elszállítása**.

Városunkban három helyen jött létre központi gyűjtőhely:

A hulladékgyűjtőket a Lakosság már használhatja. Kérjük, hogy **csak és kizárólag üveghulladékot helyezzenek el a gyűjtőkben**, vigyázva a környezet megóvására és a rend megtartására!

Köszönjük!

Szelektív hulladékgyűjtők átvétele

A MOHU a hulladékszállítási szerződéssel rendelkező ügyfelei részére térítésmentesen biztosít 240 literes szelektív hulladékgyűjtő edényt, mely Balatonkenese Városgondnokságán vehető át.

Az edények **hétköznaponként 8 és 13 óra között**, valamint **szombati napokon 8 és 12 óra között vehetők át** a Városgondnokság telephelyén, a Fő utca 43. szám alatt. Az átvételhez kérjük, **személyi igazolványt** és **lakcímkártyát** hozzanak magukkal!

Az átvételre az jogosult, aki a Siókom Nonprofit Kft.-vel szerződött – akinek a nevére érkezik a számla. Ha segítene szomszédnak, családtagoknak, barátoknak az átvételben, szállításban, **meghatalmazást** kell vinni.

Köszönjük a türelmes közreműködést!

Figyelj oda az interneten!

Az internet csodálatos hely, ahol rengeteg izgalmas dolgot találhatsz: játékokat, videókat, barátokat és sok új információt. De, mint mindenhol, itt is fontos, hogy óvatos legyél! Nézzük meg, milyen veszélyekkel találkozhatsz az interneten, és hogyan védekezhetsz ellenük!

1. Ismeretlen emberek

Az interneten bárki írhat neked, de nem biztos, hogy az, akinek mondja magát. Soha ne beszélj idegenekkel online, és ne ossz meg velük személyes információkat, például a nevedet, címedet vagy az iskolád nevét.

2. Rosszindulatú weboldalak

Vannak olyan weboldalak, amelyek veszélyesek lehetnek. Előfordulhat, hogy vírusokat töltenek le a számítógépedre vagy megpróbálják ellopni az adataidat. Csak megbízható oldalakat látogass, és mindig kérj segítséget szüleidtől, ha egy oldal gyanúsnak tűnik. Gyanús lehet, ha valami túl könnyen elérhető, vagy sokkal olcsóbb.

3. Zaklatás és csúfolódás

Az interneten is előfordulhat, hogy valaki bántó dolgokat ír vagy csúfol másokat. Ez internetes zaklatásnak hívják. Ha ilyet tapasztalsz, azonnal szólj egy felnőttnek! Ne válaszolj a rosszindulatú üzenetekre, és tiltsd le azokat, akik bántanak. Előfordulhat, hogy a barátaid veszélyes tartalmat küldenek neked, vagy a barátaid nevében valaki vírust küld neked.

4. Veszélyes ismerkedés

Az interneten sok kedves emberrel találkozhatsz, de sajnos vannak olyanok is, akik rossz szándékkal közelednek hozzád. Lehet, hogy valaki barátkozni szeretne, de valójában becsap, vagy veszélybe sodorhat. Ezért mindig légy óvatos, és ha egy idegen szeretne találkozni veled, azonnal szólj a szüleidnek vagy egy felnőttnek!

5. Túl sok internetezés

Az internet nagyon izgalmas, de ha túl sok időt töltesz online, az rossz hatással lehet az egészségedre. Fontos, hogy sokat játssz a szabadban, olvass, és találkozz a barátaiddal a való életben is!

6. Hamis információk

Nem minden igaz, amit az interneten olvasol! Vannak olyan oldalak, amelyek hazugságokat terjesztenek. Ha nem vagy biztos valamiben, kérdezd meg a szüleidet vagy tanáraidat.

Hogyan maradhatsz biztonságban?

- **Csak ismert és megbízható oldalakat látogass!**
- **Ne beszélgess idegenekkel online!**
- **Ne ossz meg személyes adatokat!**
- **Szólj egy felnőttnek, ha valami furcsát vagy rosszat látsz!**
- **Tölts kevesebb időt a képernyő előtt, és játssz a barátaiddal!**

Ha figyelsz ezekre a tanácsokra, biztonságosan élvezheted az internetet!

Tátorján Szociális Szolgáltató Intézmény

A Nők a Balatonért Egyesület

30. jubileumi ünnepsége Balatonszárszón

*2025. február 4-én tartotta megalakulásának 30. évfordulóját a **Nők a Balatonért Közhasznú Egyesület (NABE)** Balatonszárszón.*

„A Balatont a Balatonért csak a Balaton partjáról lehet igazán jól igazgatni."
Dr. Lukács Károly

A rendezvényt megtisztelték a működő csoportok polgármesterei, alpolgármesterei, valamint *Pali Róbert*, a Balatoni Szövetség elnöke. Balatonkenesét *Győrfi Károlyné* alpolgármester asszony képviselte. Megnyitó beszédében *Szauer Rózsa*, a NABE elnöke értékelte az elmúlt három évtizedet. Kiemelte, hogy a Balaton partján élő nők harminc évvel ezelőtt megtalálták a lehetőséget, a feladatokat a közösségi élet kialakítására. Tizenhat településen közel félezer tag végez igen fontos *természetvédelmi* és *ismeretterjesztő* munkát. Az egyesület célkitűzése mindig is az volt, hogy összefogja a helyi lakosságot, és lehetőséget adjon arra, hogy a nők és a férfiak egyaránt hozzájáruljanak a Balaton környezetének megóvásához. A tó, amennyire témájában összeköti az egyesületet, földrajzilag annyira el is választja, hiszen Siófoktól Keszthelyig mindenütt vannak csoportok, amelyek körbeölelik az egész tavat. Nagyon sok jó program valósult meg a három évtized alatt, nem lehet kiemelni egyet sem, szép eredmények születtek.

– Nagy öröm számomra, amikor azt látom, hogy a különböző csoportok tagjai beszélgetnek, barátkoznak, megosztják egymással a gondolataikat. Szeretjük a Balatont! A Balatonnál élünk és azt szeretnénk, ha ez a tó még nagyon sokáig megmaradna nekünk és gyermekeinknek – mondta meghatódva az elnök asszony.

Csoportunk

Meg kell említeni, hogy Balatonkenese-Balatonakarattya NABE-csoportjának alapító tagja volt *Kuti Csabáné*, *Márta*, aki hosszú éveken át sikeresen vezette az egyesületet. Az ő távozása után ezt a feladatot *Thury Attiláné*, *Zsuzsa* vette át, aki szintén fáradhatatlanul tevékenykedik.

A helyi egyesületek csoportvezetői

Az ünnepi beszédek, köszöntők után szakemberek előadásait láthattuk, hallhattuk a Balaton elmúlt harminc évéről.

Ott volt körünkben: *Varga György* (OVF), *Vörös Lajos* professzor (Balatoni Limnológiai Kutatóintézet), *Sitku Erzsébet* (Balaton-felvidéki Nemzeti Park), valamint *Fekete Károly* (Balatoni Integrációs KHT Kutatócsoport).

Résztvevők

Az eseményen fellépett a helyi kórus, valamint a település néptánccsoportja, akik nagy sikert arattak. Majd következett a csoportok harminc évét bemutató kisfilm, amely visszarepített minket az időben. Sajnos veszteség is érte az egyesületet, többek között *Dr. Hajósy Adrienn* személyében. Rá is emlékeztünk.

A jubileumi tortával

Thury Attiláné köszönti Szauer Rózsa elnök asszonyt

A hivatalos események végén bemutatták a régi és az új vezetőség tagjait, majd a résztvevők megköszönték Szauer Rózsa több évtizedes, áldozatos munkáját. Az ezt követő állófogadáson kötetlen beszélgetésekre került sor, a tagok megosztották egymással gondolataikat, meghívókat adtak át a saját rendezvényeikre, majd felvágták a jubileumi tortát.

Bacsó Beáta Marianna, Badacsonytomaj csoportvezetőjének szavaival búcsúztunk:

„Emlékeztünk a múlt eredményeire, tisztelegtünk a jelen előtt és együtt tekintettünk a jövőbe, hogy még sokáig élvezhessük csodálatos tavunk szépségét. Éreztük, hogy összetartozunk, hogy egy nagy család vagyunk, és én büszke vagyok arra, hogy ebbe a családba tartozom!”

Vági Károlyné
NABE Balatonkenese-Balatonakarattya csoport

Víz Világnapja 2025. március 22.

A világnapot 1992-ben, a Rio de Janeiróban tartott nemzetközi Környezet és Fejlődés konferenciát követően kezdeményezte az ENSZ közgyűlése, ezt követően először egy évvel később, 1993-ban tartották meg. Azóta minden évben ez a dátum szolgáltat alkalmat arra, hogy a figyelem a vízre irányuljon.

2022 decemberében az ENSZ Közgyűlése elfogadta azt a határozatot, amely 2025-öt a **Gleccserek Megőrzésének Nemzetközi Évévé** nyilvánítja, valamint kihirdette, hogy 2025-től kezdődően minden év március 21-e a **Gleccserek Világnapja** lesz.

A 2025-ös Víz Világnap fő témája: „Őrizzük meg gleccsereinket!”

Manapság gleccsereink gyorsabban olvadnak, mint korábban bármikor. Bolygónk változatlan melegedésével fagyos világunk folyamatosan zsugorodik, ez pedig egyre kiszámíthatatlanabbá teszi a víz körforgását. Emberek milliárdjainak életét befolyásolja az olvadékvíz áramlásának módosulása, ami árvizeket, aszályokat, földcsuszamlásokat és tengerszint-emelkedést okoz szerte a világon. Számtalan életközösséget és ökoszisztémát fenyeget a pusztítás.

Enyhítenünk kell a klímaváltozás hatásait, ebben pedig gleccsereink védelme és megőrzése elsőbbséget élvez!

Csökkentenünk kell az üvegházhatású gázok kibocsátását, hogy lassítsuk a gleccserek visszahúzódását! Emellett pedig fenntarthatóbban kell kezelnünk az olvadékvizet is. A gleccsereink megmentése kulcsfontosságú túlélési stratégia bolygónk és az egész emberiség számára.

Mindenkire szükségünk van – az egyénektől a családokon át a vállalatok és kormányok együttműködésére is. Tegyél, tegyünk együtt a globális felmelegedés csökkentéséért és a gleccserek olvadásának lassulásáért! Népszerűsítsd az ENSZ Víz Világnapi üzenetét!

A fagyott vízkészleteink megőrzése a jövő számára! „Őrizzük meg gleccsereinket!”

A gleccserek pótolhatatlan alkotóelemei világunknak – olvadékvizük nélkülözhetetlen az *ivóvízellátás*, a *mezőgazdaság*, az *ipar*, a *tiszta energiatermelés* és az *egészséges ökoszisztémák* fenntartása szempontjából. Gyorsuló olvadásuk miatt a *vízkörforgás* egyre kiszámíthatatlanabbá válik, ez pedig súlyos következményekkel jár az emberek és a bolygó mindennapjaira nézve. A globális *szén-dioxid-kibocsátás* csökkentése mellett új, helyi eszközökre és módszerekre is szükség van, hiszen alkalmazkodni kell az egyre zsugorodó gleccserekhez. Az idei Víz Világnapon együtt kell dolgoznunk azon, hogy a *gleccservédelem* a *klímaváltozás* és a *globális vízválság* elleni küzdelem középpontjába kerüljön.

A 2025-ös Víz Világnap legfontosabb üzenetei

- **A gleccserek soha nem látott ütemben olvadnak**
  Bolygónk folyamatos melegedésével fagyott vízkészleteink mennyisége állandóan csökken, ez egyre kiszámíthatatlanabbá teszi a víz körforgását.
- **A gleccserek visszahúzódása pusztítással fenyeget**
  Emberek milliárdjainak életét befolyásolja az olvadékvíz áramlásának változása, ami árvizeket, aszályokat, földcsuszamlásokat és tengerszint-emelkedést okoz.
- **A gleccserek megőrzése a túlélés kulcsa**
  Össze kell fognunk, hogy csökkentsük az üvegházhatású gázok kibocsátását és fenntarthatóbb módon kezeljük az olvadékvizet bolygónk és a Föld minden élőlénye számára.

Thury Attiláné
NABE csoportvezető

Forrás: www.vizvilagnap.hu

Köszönet
a Hotel Marina Port ****-nak!

A jubileumi, 15. alkalommal megszervezett *Vincenapi Bor-bál* több éves kihagyás után ismét Balatonkenesén került megrendezésre, köszönhetően a szállodaigazgató nyitottságának és lokálpatriotizmusának. *Gaál Mariann* fontosnak tartja, hogy a balatonkeneseiek is minél inkább megismerjék a Hotel népszerű, színvonalas szolgáltatásait, lehetőségeit. A bál jó alkalmat biztosított erre, a helyi résztvevők és vendégeik kiváló körülmények között tölthették el az estét, élvezve a Hotel vendégszeretetét, a kiváló ételeket és a páratlan vízpart látványát és közelségét. Sok vendég élt a szállás-lehetőséggel is, így alkalmuk nyílott két napot is eltölteni a Hotelben.

Borrendünk ezúton is köszönetét fejezi ki a bál helyszínének biztosításáért, s az elégedettséget tükröző visszajelzések alapján nyilvánvaló, hogy jövőre ismét itt köszönthetjük a bálozókat. Egyúttal gratulálunk Gaál Mariann szállodaigazgatónak és a Hotel valamennyi kollégájának az idei év nagy sikeréhez, az *Év Hotele* versenyen elért előkelő harmadik helyezésért.

Időpont: **2025. március 22. szombat, 14:00-18:00**
Helyszín: **Balatonkenese, Vak Bottyán strand**
Regisztráció: 14:00-15:00

BALATON-KOSZORÚZÁS
TOMBOLASORSOLÁS
ÉRTÉKES NYEREMÉNYEK, AJÁNDÉKOK!

Szeretettel várunk minden olyan érdeklődőt programunkra, akik szeretik a fejtörő feladványokat, a kincskeresés izgalmát!

Kelet-Balatoni Borrend

A KELET-BALATONI BORLOVAGREND
2025. MÁRCIUS 22-ÉN SZOMBATON 10 ÓRÁTÓL RENDEZI MEG
A BALATON KELETI TÁJEGYSÉGÉNEK 15. KÉZMŰVES BORVERSENYÉT.
HELYSZÍN: REFORMÁTUS PARÓKIA (Kálvin János tér 4.)

A balatonkenesei borosgazdák által beküldött minták közül a legmagasabb pontszámot elérőt a BALATONKENESE VÁROS BORA 2025 cím illeti meg.

A bormintákat Keresztes Jánosné Valinál lehet leadni, fajtánként 2 db 0,7 l-es palackban, mintánként 1500 Ft befizetésével, március 2-én 15:00-18:00 óra között, valamint március 22-én 8:00-9:30 óra között.
Telefonszám: 06 30 237 28 92; 06 20 464 45 39

A BORVERSENY EREDMÉNYHIRDETÉSE KÉSŐBBI IDŐPONTBAN VÁRHATÓ.

INFORMÁCIÓ: 30 239 67 86

Emléktábla a múltnak

2025. március 15.

*A **Balatonkenesei Értéktár Bizottság** az idei ünnepség keretében leplezi le azt a táblát, amelyet az 1894. március 15-én alakult **„Kenesei 48-as Kossuth Bizottság”** áldásos működéséért hálából állíttatott.*

Adódhat a kérdés, miért a volt Dull-ház, a mai Globe Dental falára kerül ez a tábla? Milyen szál köti össze a Kenesei 48-as Kossuth Bizottságot és a volt Dull-házat?

Az épület eredetileg a Bizottság elnökéé, *Jónás Jánosé* volt. Itt, a nagyvendéglő helyiségeiben tartották gyűléseiket, és a március 15-i ünnepségeket követően a Kossuth-vacsorákat.

A Bizottság 1896-ban mozgalmat indított a Kenesén felállítandó Kossuth-szobor költségeinek összegyűjtésére. Bálokat, népünnepélyt rendeztek, hogy a bevételekkel gyarapítsák a szoboralapot.

1899. január 8-án a Bizottság elhatározta, hogy a szobrot ősszel felállíttatja. Három elnöktárs, *Jónás János*, *Lángi Lajos* és *Horváth János* Pestre utaztak, hogy a szobrásszal szerződést kössenek, és a szobor leleplezésére *Kossuth Lajos fiát*, *Kossuth Ferencet* is meghívják.

A Kossuth-bizottság relikviái a Tájházban. Középen festmény Kossuth Lajosról, mellette a bizottság elnökei, Jónás János (balra) és Lángi Lajos (jobbra) portréja. A kép jobb szélén Kossuth Ferenc képe látható

1899. október 15-én ünnepet ült Kenese közönsége. Közel kétezer ember, helyi lakosok, vidékiek, valamint Kossuth Ferenc jelenlétében leplezték le a Kossuth-szobrot, amely az ország egyik legrégibb, legszebb emlékműve.

Működött a Bizottságban egy ifjúsági tagozat is. Ők itt, a Kossuth tér környékén tizenhárom akácfát ültettek, az aradi vértanúk emlékére. Ma is láthatjuk a még élő, utolsó példányát. Szemet gyönyörködtetve minden tavasszal virágba borul, hirdeti Kenese népének háláját és tiszteletét!

A „Kenesei 48-as Kossuth Bizottság” a II. világháborút követően szüntette be fél évszázados, áldásos működését.

A későbbiekben *Dull-ház* néven vált ismertté az épület. 1906-ban *Dull Pál* vendéglős, hentes és mészáros feleségül vette *Jónás Zsófiát*, s átvette az apósa által alapított vendéglőt. A Bizottság ezekben az években is itt gyűlésezett és itt tartották a Kossuth-vacsorákat, estélyeket, társas összejöveteleket. 1930-ban emeletet építettek a házra. Az üzletet később fiuk, *Pál* vezette az 1948-as államosításig.

Bizonyára sokan emlékeznek arra, hogy ide jártunk tejeskannákkal *Kurucz Pepi néni* tejboltjába. Nagymamáink hajnalok hajnalán kisszékeiken sorban ülve várták, hogy kinyisson a hentes. A Balaton étteremben családok vacsoráztak, táncoltak élő zene mellett. A presszó a fiatalabbak szórakozóhelye volt.

Az egykori Dull-ház – itt még Balaton étteremként –, valamint a Kossuth tér és a szobor egy március 15-i ünnepségen, a 2010-es években

A Kossuth teret körbevevő akácfákat a helyi költő, Kenesei Öcsi József is megörökítette, A vén akác című versében.

Kenesei Öcsi József: A vén akác

A századfordulón született
szorgos ifjak akarata nyomán.
Tizenhárom hős vértanú emlékeként,
a hazaszeretet nemes okán.

Tizenkettő lassan kipusztult
háborúk, s emberek rosszakaratán,
de Ő nagyon sok vihart átélt,
s délcegen áll ma is a szobor oldalán.

Kossuthnak szelleme ide települt
a múlt század utolsó napjain,
példával szolgál az ifjúságnak
hogy becsülje a haza hőseit.

Faluközepének szánták őseink
a teret, mely hét utcát ölel,
összefogva, bátran építették,
de a tervet a háború temette el.

Testőrként áll a szép emlékműnél,
körötte épül, s változik a táj,
március idusának szent ünnepénél
forradalmárokat éltető dala száll.

Mélán hallgatta a csengő harangszót,
hallott remegő gyászéneket,
értelmetlen háborús halottként
sok tiszta lelket temetett.

Látta a nehéz molnárkocsikat,
fülébe zeng csengőjük szava,
utálta a német s orosz tankokat,
csonka fiait sírva fogadta.

Előfordult hosszú életében
mikor forradalmak szele fújt,
kétszer is virágzott egy évben,
mert testében méreg volt a múlt.

Emlékeztess és mutass előre,
taníts meg minden fiatalt,
hőseink vére, nemzetünk jövője,
s érettük zengjen mindig a dal.

A vén akác előtt, ha elmentek,
emlékezzetek apánk szép tettére,
kik a jövőnek ültettek emléket,
tisztelegjetek előtte kalaplevéve.

A Dull-udvarban a húsok tárolására nagy jégvermet „építettek”. Itt téltől télig kitartott a jég. Az udvar bejáratához közel állt a mészárszék. Még gyermekként volt „szerencsém” látni egy marha végóráit.

Mára sok minden megváltozott. Az épület és környezete megújult, megszépült, funkciója is új; sok gyógyulni vágyó ember adja egymásnak a kilincset. Gyakorta megfordulnak itt külföldiek is. Vigyék hát városunk jó hírét!

A kihelyezett tábla hirdesse tiszteletünket, hálánkat az őseink iránt. Példájuk ébresszen vágyat mindannyiónkban!

Forrásmunkák:

Kis András: Az 1000 éves Kenese
Vér Lászlóné: Fürdőélet Kenesén

Pulai Istvánné
a helyi Értéktár Bizottság elnöke

A Kossuth-szobor

A Kossuth tér Balatonkenese március 15-i ünnepségeinek színhelye. Itt találjuk *Gerenday Béla* közadakozásból emelt alkotását.

Talapzatán *Soós Lajosnak*, a Balaton poétájának az avatóra írt verséből való sorait olvashatjuk:

Kossuth Lajos 1848.

A szép Balatonnál légy hű néped őre
Nyiss utat, vezérelj boldogabb jövőre
Óh, ragyogj előttünk mint szent égő oltár
Aki bilincsoldó Messiásunk voltál!

Emelte a kegyelet 1899.

A kenesei Kossuth-szobor alkotója

Gerenday Béla

(1863. december 13. – 1936. szeptember 10.)

A Mintarajziskolában *Huszár Adolf* volt a mestere, majd Milánóban és Carrarában tanult. Hazatérte után apjával, *Gerenday Antallal* dolgozott annak márványműgyárában.

A balatonkenesei Kossuth-szobor mellett az ország számtalan pontján találjuk meg alkotásait, köztéri szobrait, így egyebek mellett Monoron, Tiszafüreden, Kolozsváron, Esztergomban, Budapesten és Keszthelyen.

A KATASZTRÓFAVÉDELEM HÍREI

ÁLLÁSHIRDETÉS

a BM Országos Katasztrófavédelmi Főigazgatóság Gazdasági Ellátó Központ (BM OKF GEK) Kéményseprő-ipari Tevékenységet Ellátó Igazgatóhelyettesi Szervezet

KÉMÉNYSEPRŐ MESTEREKET, SZAKMUNKÁSOKAT ÉS BETANÍTOTT MUNKÁSOKAT keres.

Ellátandó feladat

A kéményseprő-ipari tevékenységről szóló 2015. évi CCXI. törvény rendelkezései alapján kéményseprőipari tevékenység ellátása a lakossági szektorban.

Foglalkoztatás

A munka törvénykönyvéről szóló 2012. évi I. törvény alapján.

Álláshirdetésünkre várjuk kéményseprő végzettséggel rendelkező kéményseprő mesterek és szakmunkások jelentkezését!

Amennyiben nem rendelkezik kéményseprő végzettséggel, betanított kéményseprők részére ingyenes átképzési lehetőséget biztosítunk.

A képzés bentlakásos, és a képzés ideje alatt illetményre jogosult.

Képzés helyszíne: Katasztrófavédelmi Oktatási Központ, Kéményseprőipari Szakcsoport objektuma, Pécel

Foglalkoztatási jogviszony időtartama: Határozatlan idejű

Munkaidőrend: Teljes munkaidő (4 havi munkaidőkeret)

Illetmény:

- betanított kéményseprő: bruttó 290.800 Ft
- szakmunkás kéményseprő: bruttó 348.800 Ft
- kéményseprő mester: bruttó 448.800 Ft

Munkabéren felüli juttatások:

- béren kívüli juttatások: cafeteria évi bruttó 200.000.- Ft
- lakáscélú munkáltatói támogatás

Jelentkezési feltételek:

- betöltött 18. életév;
- büntetlen előélet;
- erkölcsi bizonyítvány (3 hónapnál nem régebbi);
- egészségügyi alkalmassági vizsgálat;
- felhasználói szintű számítástechnikai ismeretek;
- minimum alapfokú iskolai végzettség.

„B” kategóriás jogosítvány megléte előny.

Kapcsolat
E-mail: kéménvsepro.titkárságukatved.gov.hu

Klinger Gábor
egyéni vállalkozó
szobafestés | mázolás | tapétázás
gipszkartonozás | külső hőszigetelés
8174 Balatonkenese, Seregély köz 1.
Telefon: 06 30/225-3808

Hiányzó láncszem a városközpontban

Néhány héttel ezelőtt a közösségi médián keresztül kereste meg a lakosságot egy egyetemista fiatal, aki építészhallgatóként olyan témát dolgoz fel, amely nagy érdeklődésre tart számot városunkban. ***Koronczai Fanni*** *felhívására sokan töltötték ki a kérdőívet, a lakosság közel 10%-a. A válaszok pedig igazán azt tükrözik, amit sokan gondolunk az egykori Kultúrház/mozi területéről, a fejlesztés szükségességéről, a kulturális, szabadidős tevékenységek fontosságáról és a komfortos, modern, sok funkciós környezet kialakításáról.*

– A kenesei általános iskolába jártál. Hogyan vezetett az utad ehhez a hivatáshoz, hol tartasz most?

– Balatonkenesén nőttem fel, és itt kezdtem meg tanulmányaimat a helyi általános iskolában. Már gyerekként is vonzott az építészet és a téralakítás, különösen a Balaton-part egyedi környezete és az épített örökség harmóniája. Az évek során ez az érdeklődés egyre erősödött, így a gimnáziumi évek után a Budapesti Műszaki és Gazdaságtudományi Egyetemre jelentkeztem, ahol jelenleg az Építészmérnöki Kar mesterképzésének végzős hallgatója vagyok. Urbanisztika specializáción tanulok, mivel a városépítés és a közösségi terek tervezése különösen közel áll hozzám. A szakma számomra nem csupán a funkciók és esztétikai szempontok összehangolását jelenti, hanem az emberek életminőségének javítását is.

– Miért tartottad fontosnak, hogy kenesei témát dolgozz fel a vizsgamunkádban? Honnan jött az ötlet?

– A diplomamunkám témájának kiválasztásában nagy szerepet játszott a személyes kötődésem Balatonkeneséhez. Az egykori kultúrházról és moziról először a szüleimtől hallottam, és ez keltette fel az érdeklődésemet a helyszín iránt. Ahogy jobban utánajártam, világossá vált számomra, hogy ez a terület nemcsak a múltban töltött be meghatározó szerepet, hanem ma is erősen jelen van a köztudatban. Nem csupán egy üres telekről van szó, hanem egy olyan térről, amelyhez sokan kötődnek, és amelynek hiánya ma is érezhető a város életében. Úgy gondoltam, hogy ez a terület nemcsak építészeti, hanem közösségi szempontból is kiemelt jelentőséggel bír, és érdemes lenne újragondolni a hasznosítását. A helyszín egyfajta „hiányzó láncszem” a városközpontban: egy frekventált, de jelenleg kihasználatlan terület, amely számos lehetőséget rejt magában. Célom, hogy olyan megoldást találjak, amely illeszkedik a város arculatához, és valódi értéket teremt a helyi közösség számára.

– A kérdőívek kitöltését hogyan értékeled?

– A kérdőív a vártnál nagyobb érdeklődést váltott ki, hiszen 213-an töltötték ki, ami a település lakosságához viszonyítva kiemelkedő, közel 10%-os részvételt jelent. A válaszadók túlnyomó többsége helyi lakos volt, de nyaralótulajdonosok és rendszeres látogatók is megosztották véleményüket, ami megerősíti, hogy nemcsak a helyiek, hanem a városhoz kötődő más csoportok is fontosnak tartják a központ fejlesztését. A demográfiai megoszlás jól tükrözte Kenese lakossági összetételét: a középkorú és idősebb generációk voltak többségben, de a fiatalabb korosztály is megosztotta véleményét. A válaszadók több mint 70%-a heti vagy havi rendszerességgel használja a városközpontot, ami jól mutatja, hogy egy fejlesztés érdemben befolyásolná a mindennapi életüket. A kitöltők többsége szerint a városközpont infrastrukturálisan megfelelő, ugyanakkor a funkcionális sokszínűség hiánya problémát jelent. A kérdőív rávilágított arra is, hogy az egykori mozi helyének sorsa különösen foglalkoztatja az embereket. A válaszadók jelentős része szerint a terület jelenlegi kihasználatlansága szembetűnő, és sokan szeretnék, ha új funkciót kapna, amely illeszkedik a város arculatához és a közösség igényeihez.

– Mi a véleményed a kitöltők elképzeléséről, ötleteiről? Majdnem egyértelmű, hogy kulturális-közösségi teret gondolnak el azon a területen. Mi lehet ennek az oka?

– A lakosok túlnyomó többsége kulturális vagy közösségi funkciót tartana ideálisnak az egykori mozi helyén. Ennek egyik fő oka, hogy a városközpont jelenlegi állapotát sokan statikusnak és alulhasznosítottnak érzik, igény lenne egy olyan térre, amely élénkítené a közösségi életet. Sokan hangsúlyozták, hogy Kenesén kevés a kulturális és szabadidős lehetőség, különösen a fiatalok számára. A mozi és a kultúrház egykor a város egyik meghatározó közösségi tere volt, így annak megszűnése egyfajta űrt hagyott maga után. Sokan nosztalgiával emlékeznek vissza az itt szervezett eseményekre, és úgy érzik, hogy egy hasonló funkciójú fejlesztés nemcsak a múlt hagyományait elevenítené fel, hanem a jövő generációinak is aktív találkozási pontként szolgálhatna. A válaszadók jelentős része egy többfunkciós tér létrehozását tartaná ideálisnak, amely kulturális rendezvények, kisebb koncertek, kiállítások, közösségi találkozók és szabadtéri események lebonyolítására is alkalmas lenne. Fontos szempontként merült fel, hogy a tér ne csak funkcionálisan legyen jól kihasználható, hanem vizuálisan is illeszkedjen a város karakteréhez. Sokan zöldfelületek, pihenőparkok kialakítását is lényegesnek tartják, hogy a fejlesztés ne csupán egy épület létrehozásáról szóljon, hanem a városi környezet egészének élhetőbbé tételéről is.

– Hogyan haladsz a munkával, mik a következő lépések, ki segít ebben, mikorra végzel? Mit jelent neked, hogy sok kenesei kíváncsi érdeklődéssel követi a munkádat?

– Jelenleg a tervezési folyamat egyik legizgalmasabb szakaszában vagyok, amely során a kérdőív eredményeit és a szakmai szempontokat összevetve igyekszem egy jól működő, fenntartható koncepciót kialakítani a városközpont egészére. A munkámat *Dr. Fonyódi Mariann* konzulensem mellett négy szakági tervező segíti: tartószerkezet tervező, épületszerkezeti szakértő, épületgépészeti tervező és kivitelezési szakértő. A következő lépés a kiválasztott terület térszervezési koncepció-

jának kialakítása, amely magában foglalja a funkciók elrendezését és az épülettömeg formálását. Ez egy komplex fázis, hiszen figyelembe kell venni a város szövetéhez való illeszkedést, a közlekedési és használati kapcsolódásokat, valamint az építészeti arculatot, majd ezt követően készül el a részletes terv. A diploma védése a félév végén esedékes, addigra egy átfogó, 1:100-as léptékű tervvel kell elkészülnöm. Az, hogy ennyi kenesei érdeklődéssel követi a munkámat, rendkívül inspiráló és felelősségteljes érzés. Ez is megerősít abban, hogy érdemes olyan témán dolgozni, amely valódi hatással lehet a közösség életére.

– Értelmiségi fiatalként hogyan képzeled el Kenese jövőjét, szoktatok-e erről beszélgetni barátokkal? Hogyan gondolkodsz arról, a kenesei gyökerek mennyire lesznek fontosak?

– Balatonkenese jövőjét egy élhető, fenntartható és közösségközpontú településként képzelem el, ahol a helyi identitás és a modern városfejlesztési szempontok harmonikusan találkoznak. A barátaimmal gyakran beszélgetünk arról, hogy milyen lehetőségei vannak a fiataloknak vidéken, és hogyan lehetne vonzóbbá tenni a települést a következő generáció számára. Az egyik kulcsfontosságú tényező a közösségi élet fellendítése, valamint a fiatalokat megszólító programok és munkalehetőségek megteremtése. Személy szerint fontosnak tartom a Keneséhez fűződő kötődésemet, és bár a szakmai pályám Budapesten is kihívásokat kínál, a jövőben szeretnék aktívan hozzájárulni szülővárosom fejlődéséhez. Hiszem, hogy a város fiatal értelmiségi rétege, a helyi vezetés és a közösség együtt képes formálni Kenese jövőjét, és én is szeretnék aktívan szerepet vállalni ebben.

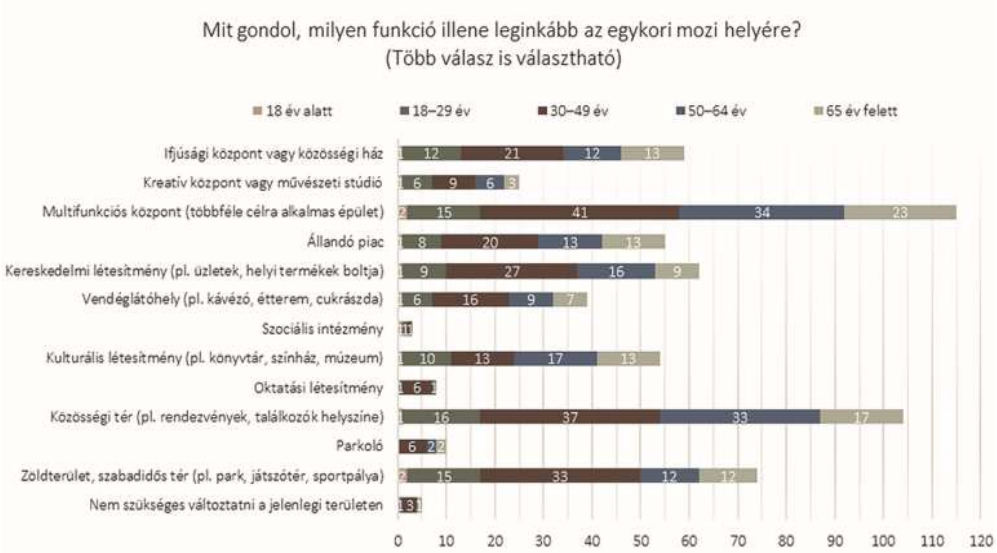

	Nem szükséges változtatni a jelenlegi területen	Zöldterület, szabadidős tér (pl. park, játszótér, sportpálya)	Parkoló	Közösségi tér (pl. rendezvények, találkozók helyszíne)	Oktatási létesítmény	Kulturális létesítmény (pl. könyvtár, színház, múzeum)	Szociális intézmény	Vendéglátóhely (pl. kávézó, étterem, cukrászda)	Kereskedelmi létesítmény (pl. üzletek, helyi termékek boltja)	Állandó piac	Multifunkciós központ (többféle célra alkalmas épület)	Kreatív központ vagy művészeti stúdió	Ifjúsági központ vagy közösségház
18 év alatt	0	2	0	1	0	1	1	1	1	1	2	1	1
18–29 év	1	15	0	16	1	10	1	6	9	8	15	6	12
30–49 év	3	33	6	37	6	13	1	16	27	20	41	9	21
50–64 év	0	12	2	33	1	17	0	9	16	13	34	6	12
65 év felett	1	12	2	17	0	13	0	7	9	13	23	3	13

Az egykori mozi helyén kialakított üres terület új funkciója

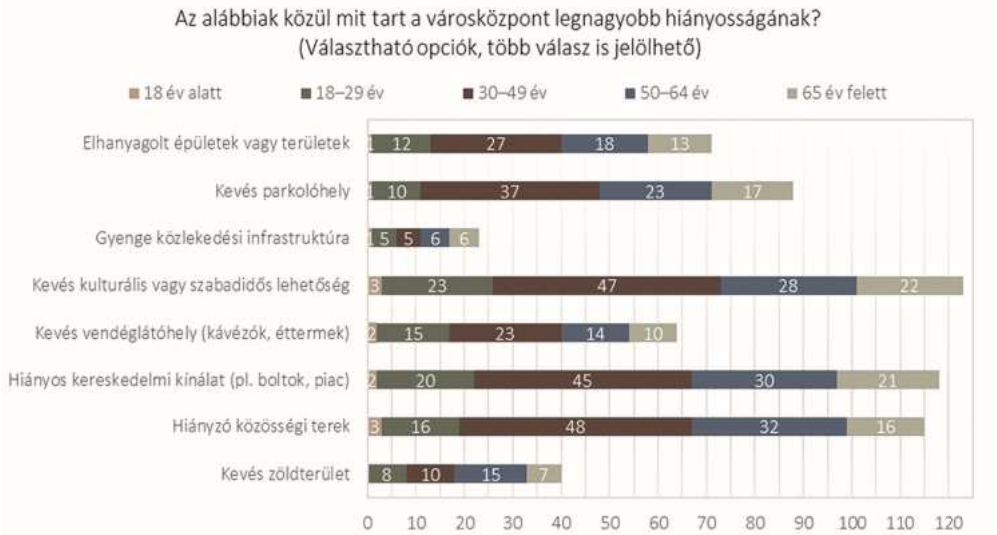

	Kevés zöldterület	Hiányzó közösségi terek	Hiányos kereskedelmi kínálat (pl. boltok, piac)	Kevés vendéglátóhely (kávézók, éttermek)	Kevés kulturális vagy szabadidős lehetőség	Gyenge közlekedési infrastruktúra	Kevés parkolóhely	Elhanyagolt épületek vagy területek
18 év alatt	0	3	2	2	3	1	1	1
18–29 év	8	16	20	15	23	5	10	12
30–49 év	10	48	45	23	47	5	37	27
50–64 év	15	32	30	14	28	6	23	18
65 év felett	7	16	21	10	22	6	17	13

A városközpont legnagyobb hiányossága

Egy-egy tervezési folyamat mindig élénk érdeklődésre ad okot. Természetesen ez nem jelenti azt, hogy Fanni vizsgamunkája nyomán meg is újulhat a városközpont. Sok tényező szükséges ehhez, ám a továbbjutáshoz, a tervek megvalósításához a felnövekvő ifjú generáció tudására, meglátásaira, érett gondolataira – mint olvashatják ebben az írásban is – mindenképpen szükség lesz! Szerencsések vagyunk, hogy vannak ilyen fiataljaink!

Győrfi H. Marianna

SZOCIÁLPOLITIKAI KALAUZ

Munkáshitel

A jelenlegi koncepció, hogy a **dolgozó fiatalok** is kedvező hitelhez juthassanak. Az állam a 372/2024.(XI.29.) Kormányrendelet alapján, **munkáshitel** formájában, maximum négymillió forint összeghatárig szabadon felhasználható forrást biztosít a 17 és 26 év közötti fiatalok számára. Lehetnek pályakezdők, vállalkozók vagy munkavállalók. Felvételére jogosult minden *magyar állampolgár*, továbbá azok, akik az állampolgárságról szóló törvény alapján magyar állampolgárnak tekinthetők. A kritériumok között előírás, hogy az igénylőnek a szabad mozgás és tartózkodás jogával (a 2007. évi I. törvény alapján) is rendelkeznie kell.

Kit tekinthetünk magyar állampolgárnak?

A 1993. évi LV. törvény alapján:

- aki e törvény hatálybalépésekor magyar állampolgár, továbbá aki az Alaptörvény erejénél fogva magyar állampolgárrá válik, magyar állampolgárságot szerez – amíg állampolgársága meg nem szűnik.
- Azt a magyar állampolgárt, aki egyidejűleg más államnak is polgára – ha törvény másként nem rendelkezik –, a magyar jog alkalmazása szempontjából magyar állampolgárnak kell tekinteni.

A magyar állampolgárság keletkezése

E tekintetben a *Polgári Törvénykönyv* leszármazásra, illetve *az apai és az anyai jogállásra* vonatkozó rendelkezéseit alkalmazzák. A nem magyar állampolgárságú szülő gyermekének magyar állampolgársága a születés napjára visszaható hatállyal keletkezik. Ellenkező bizonyításig magyar állampolgárnak kell tekinteni a Magyarországon lakóhellyel rendelkező *hontalan szülők* Magyarországon született gyermekét, valamint az ismeretlen szülőktől származó, Magyarországon *talált gyermeket*.

A munkáshitel kedvezményezettjei között szerepel a *harmadik országbeli állampolgár* is, ha huzamos tartózkodási jogosultsággal rendelkezik, vagy a hontalan, ha ilyen jogállásúnak ismerték el.

A hiteligénylés további feltételei

- Bejelentett magyarországi lakcím; a hitelfolyósítását követően ennek legalább öt évig való fenntartása.
- Büntetlen előélet.
- Az igénylőnek:
  - legalább három hónapos társadalombiztosítási ellátással kell rendelkeznie, amit harminc napnál nem régebbi okirattal igazol;
  - nem lehet magyar adóhatóságnál 5000.- forintot meghaladó köztartozása;
  - nem lehet a Központi Hitelinformációs Rendszerben nyilvántartott tartozása.
- A hitel törlesztéséhez rendszeres jövedelemmel kell rendelkezni.
- Szükséges, hogy az igénylőt az adott hitelintézet hitelképesnek minősítse.
- Az igénylő
  - heti munkaidejének legalább 20 órának kell lennie;
  - nem rendelkezhet felsőoktatási intézményben érvényes hallgatói, tanulói jogviszonnyal, valamint felsőoktatási intézményben szerzett oklevéllel.

A kölcsönt a hitelintézet egy összegben fizeti ki, mely maximum négymillió forint lehet. A kölcsön *kamatmentes*: a kamatot az állam fizeti a hitelintézetnek. *Futamideje tíz év.* A kölcsön iránti igényt *hitelintézetnél* lehet benyújtani, mely azt legalább tíz munkanapon belül bírálja el. Felmerülhet *hiánypótlás*, de ennek ideje nem számít bele tíznapos intervallumba.

A törlesztőrészletek fizetésének szüneteltetése

- Szüneteltetés a *várandósság* 12. hetétől két év időtartamra kérhető, abban az esetben, ha a várandósság a kölcsön igénylésének időpontjában, illetve ezt követően fennáll.
- *Ikergyermekek* születésekor a törlesztés szüneteltetése további egy évvel meghosszabbítható, ha a kétéves szüneteltetés letelte előtt minimum hatvan nappal kérelmet nyújtanak be a hitelintézethez.
- Örökbefogadáskor, ha az örökbefogadást engedélyező határozat a kölcsönkérelem benyújtása után lesz végleges.

A kamatmentes kölcsön további kedvezményeket biztosít azoknak a hitelfelvevő *édesanyáknak*, akik a kölcsönkérelem benyújtását követően gyermeknek, gyermekeknek adnak életet vagy örökbefogadás útján bővül a családjuk. *Második gyermek születésekor* vagy *örökbefogadás* esetében a fennálló tartozás *50%-át*, *harmadik gyermek érkezésekor* a *teljes* hiteltartozást elengedik.

Jelen írás nem teljeskörű. Igénylés esetén további információ kérhető személyesen a Kormányhivatalokban vagy a bankfiókoknál.

Összeállította: **Varga Ákos**
andragógus, személyügyi szervező,
szakvizsgázott okleveles szociálpolitikus

A kertészet számomra a lehetőségek felismeréséről szól. Vannak, akik az első mosolygós tavaszi napsütéssel elvetették a ***sárgarépa*** és a ***zöldség*** apró magjait a porhanyós földbe, és várják az áldott tavaszi csapadék megérkezését. Jól spekuláltak, mert a petrezselyem magja, szokták mondani, előbb elmegy Rómába, majd körülbelül negyven nap múlva várható a magocska kikelése. A sárgarépa magja is jó helyen van a földben, legalább behúzódik, megduzzad, de ő is inkább a melegebb talajt kedveli, mint megannyi zöldségnövény.

Viszont bátran duggalhatjuk a földbe a ***vöröshagyma***, a ***lila hagyma*** vagy a ***fehér hagyma*** dughagymáit, a ***fokhagymák*** gerezdjeit. Kalandozhatunk még a piacon megjelent salottahagymák irányába is, melyek édes ízükkel, harmóniájukkal új ízt hoznak a konyhába.

Gyerekkorom szép emléke, hogy ilyentájt nagymama gondosan megásta a komposztot, összeszedett mindenféle risszrossz, likas edényt lábostól a lavórig, és a sparhelt környékén ebbe vetette el a ***cukorborsó*** magvait. Majd a hónap vége felé kipalántázta ezt a hektikus időjárással dacoló, a hideget jobban bíró, délceg növénykét, mely így sokszor néhány héttel előbb hozta zsenge termését. Készülhetett belőle a csodálatos leves – a nagymamák lehet, titkon a szívüket is belefőzték. Belekerült az egyeséskor kihúzott vékonyka sárgarépától a ceruzavastagságú fokhagymáig minden. Gyenge jércehús adta az alapját, amit a csak a mamák által létrehozható csipetke koronázott meg. A gőzölgő leves illata a gyermekkor emléke. Ezt lehet visszahoznunk, és gyermekeinket megtanítanunk erre a praktikára. A borsó magvai nagyobbacskák, ezért pici kézbe téve a gyermekeinknek hamarosan sikerélményt tud nyújtani, és kitűnő szemléletformáló eszköz.

Lassan melegszik a föld. Ha a Balaton hőmérsékletét figyeljük (pillanatnyilag 6 ºC), nyugodtan következtethetünk a föld hőmérsékletére is. Az általában melegkedvelő *zöldségnövények* megsínylik, ha túl korán kerülnek ki, ezért várjuk meg mindennek az idejét. ***Paradicsomot***, ***paprikát***, ***zellert*** csak 24 ºC-os talajban érdemes csíráztatni, hogy kialakuljon benne a megfelelő terméspotenciál. Erre a lakás lehetőségei általában nem megfelelőek, azon kívül elegendő fényt sem kap. Megalapozott döntés a fagyok elmúltával erős gyökérzettel rendelkező palántát vásárolni, melynek az ára többszörösen visszatérül.

Kakukkfű

Sipos Gyula: Kakukkfű

Ma megfürödtem illatodban
Neked kakukkfű-illatod van
A réten, ahol gyermek voltam,
Most nyár van, óriás torony van.
Azt a rétet te sose láttad,
Mégis tiéd ez a varázslat.
Kakukkfűillatban keringve
Beivódsz régi éneimbe.

A ***kakukkfű*** *(Thymus vulgaris)* igénytelen, szárazabb, füves területeken élő félcserje. Vadon előforduló és termesztett változatai közt bíborvörös, rózsaszínű, ritkán fehér virágú fajtákat találhatunk. Nehezen elkülöníthető, sokféle faja között citrom-, narancs- és fenyőillatút is föllelhetünk. A kerti kakukkfű hatásában a vad kakukkfű drogját fölülmúlja, s szegélyként ültetve sokféle kártevőt távol tart a veteményestől. Akár a vadon nőtt, akár a kerti változat virágos, leveles hajtásait gyűjthetjük napos időben, délidőn. Használjuk azon frissiben, vagy szárítva, morzsolva eltéve. Cserépbe ültetve a konyhaablakban is sokáig örvendeztet nyíló virágaival.

A kakukkfű kellemes illatát, kiváló gyógyhatását az illóolajában fellelhető *timolnak* köszönheti. Ez az olaj hígítva is gátolja a sebbaktériumok, gombák fejlődését; bélféregűző hatású. Az ókortól kezdődően a szegények antibiotikumának tartották, teakeverékben ma is alkalmazzuk bélgörcs, köhögés ellen, tüdőbetegségek esetén. Főzete külsőleg fagyásra, sebkezelésre, reumatikus bajokra, íngyulladás ellen hatásos. Egy csésze kakukkfűtea reggel szellemileg felfrissít, jó közérzetet teremt, egyben gyomornyugtató és elejét veszi a téli köhögésnek. A kakukkfüves ülőfürdő nyugodt álmot biztosít az izgága gyermekeknek, segít a depresszió, a túlfeszítettség leküzdésében a nagyobbaknak.

Kakukkfű nélkül nehéz lenne elképzelni a francia konyhát, bár e kámforos illatú, aromás fűszernövény szerte a világon mindenhol megtalálható. Az Eufrátesz-környéki ásatások ékírásos leleteiben találtak a régészek utalásokat arra, hogy a kakukkfű már abban a korban is megbecsült növény volt. A Babilont elfoglaló perzsák, az őket követő görögök sem feledték ételeik ízesítőinek tárházából. Hazánkba Erdély felől érkezett, ahová viszont a 17. században a fejedelmek által hívott francia szakácsok közvetítésével került. Az erdélyi konyhára is jellemző a használata, a fokhagymás ürücomb, a tokány, a vadas ételek kiváló ízesítője. Amit pedig Erdélyben jó ízűen fogyasztottak, azt hamarosan a Királyhágón innen is szívesen fogadták, így a kakukkfű teret hódított magának a magyar konyhában is.

Felhasználhatjuk burgonyás, paradicsomos ételek ízesítéséhez, baromfihoz, marhasülthöz. Felejthetetlen erdei aromát kölcsönöz a gombás fogásoknak. A kakukkfűvel bolondított töltött káposzta, a véres és májas hurka különleges ízélménnyel ajándékoz meg. Tehetjük körözöttbe, bárányhúsok fűszerkeverékébe, májpástétomba. Kellemes aromája, erdőt idéző zamata nélkül szegényebbek lennénk.

Az év élőlényei – 2025

A februári számban már megismerkedhettünk néhány állat- és növényfajjal, melyeket szakmai szervezetek a 2025-ös évben kiemelten a figyelmünkbe ajánlanak. Ebben a hónapban további érdekességekkel bővül a sor.

Páfrányfenyő *(Ginkgo biloba))*

A *Magyar Gyógyszerésztudományi Társaság (MGYT) Gyógynövény Szakosztályának* tagjai 2013 óta minden évben titkos szavazással választják meg *az év gyógynövényét*, ezzel is hozzájárulva a gyógynövények helyes használatának terjesztéséhez. Idén a **páfrányfenyő** került a figyelem középpontjába.

Kínából származik, a világ legősibb fafaja. Lombhullató, kétlaki, dekoratív növény. Magassága 20-25 méter is lehet.

Leveinek kivonatát a Távol-Keleten évezredek óta gyógyászati célokra használják, elsősorban az agy vérellátásának fokozására, a memória javítására.

Magyar szöcskeegér *(Sicista trizona)*

A *Vadonleső Program* szakemberei egy ritka állatot, a **magyar szöcskeegeret** választották az év emlősének.

A hátán végigfutó hosszanti fekete csíkról felismerhető egér viselkedésében és életmódjában is egészen egyedi. Egészen apró: testhossza 54-66, ehhez a farka további 63-95 milliméter, testtömege 3,5-14,5 gramm.

A föld alatt, kis üregekben él, rovarokat fogyaszt, s évente egyszer szaporodik. Valódi téli álmot alszik. Nagyon szelíd, kézben tartva nem harap, nem próbál menekülni.

A faj veszélyeztetett, fokozott védelmet élvez, eszmei értéke 1.000.000 forint.

A Magyar Természettudományi Múzeum által szervezett Földtudományos Forgatag ismeretterjesztő programsorozaton hirdették ki a 2025-ös év ásványát, ásványkincsét és ősmaradványát.

Az év ásványa

Opál

Az opál víztartalmú, szilícium-dioxid ásvány. Többféle változata van, számtalan színnel. Leggyakoribb a fehér, de előfordul kék, zöld, rózsaszín vagy akár narancssárga árnyalattal is. Tisztaságát átlátszósága és a benne található zárványok határozzák meg.

Legfőbb lelőhelyei Ausztráliában, Etiópiában és Mexikóban vannak.

Legértékesebb fajtája a nemesopál, amely drágakő, ára a gyémántéval vetekszik.

Az év ásványkincse

Lítium

Az alkálifémek közé tartozó kémiai elem lágy, ezüstfehér színű fém. Vegyjele Li, rendszáma 3. Erősen reaktív és gyúlékony, emiatt ásványi olajba merítve tárolják. A természetben elemi állapotban nem is található meg, csak ásványokban.

Hőálló üvegek és kerámiák gyártására használják, vegyületeiből elemeket, akkumulátorokat készítenek. Kitermelése és újrahasznosítása is erősen környezetszennyező.

Az év ősmaradványa

Radiolária

Mikroszkopikus méretű, 0,1-0,2 milliméter átmérőjű sugárállatkák, egysejtű élőlények, melyek az óceán vizében lebegve élnek. Külső vázuk kova anyagú, mely elhalásuk után a tengerfeneken gyűlik össze. A vázak formagazdagsága igen nagy, rendkívül esztétikus látványt nyújtanak.

500-550 millió évvel ezelőtt jelentek meg a Földön, s a mai napig megtalálhatóak a tengerekben. Gyakran algafajtákkal élnek szimbiózisban.

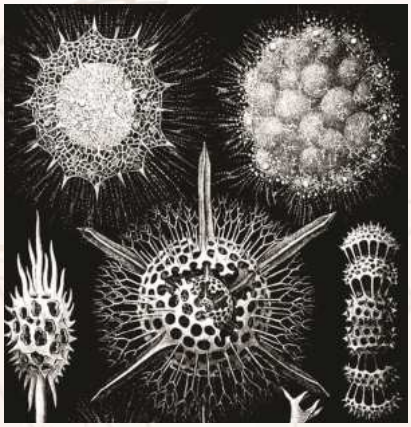

Összeállította: Pulai Istvánné

Liljanka

1. rész: A kék hajú leány

Egy szép, olykor szomorú szerelmes történetet szeretnék elmesélni nektek. Talán a szerelem múlandóságáról szól, talán éppen a szerelem mindent legyőző erejéről. Egy bizonyos, az érzéseinket nem irányíthatjuk. A szerelem senkitől el nem tiltható és senkire rá nem kényszeríthető.

Messze északon van egy tiszta vizű tó. Dombok szegélyezik, és egy magas hegy, melynek a csúcsa a felhőkbe vész. A tóban vízi tündérek élnek, a hegy gyomra pedig a Sziklák Szellemének, Skaurnak a palotáját rejti. Történt egyszer, hogy Skaur szemet vetett Pontikkára, a szépséges tündérleányra, és magához hívatta. Pontikka nem mert ellenszegülni. Tudta, hogy ha Skaur haragra gerjed, szörnyű pusztításra képes. Felment hát a hegyi ösvényen a kopár csúcs alatti sziklateraszra, ahonnan a tó tükre már csak tenyérnyi kék foltnak látszik. Ott megállt, és fennhangon azt mondta:

– Hívattál, Skaur, itt vagyok!

Akkor megremegett a föld, s Pontikka háta mögött egy keskeny hasadék nyílt a sziklafalon. A hasadékon át a tündér egy tágas barlangba jutott. A barlang végében állt egy ezüstös vízzel teli kút. Pontikka beléereszkedett, s ekkor a sziklahasadék dübörögve bezárult.

Éppen tíz esztendő elteltével a barlang bejárata ismét feltárult, és egy kisleány lépett ki rajta. Hosszú hullámos haja kék volt, akárcsak selyemruhája és bársony cipellője. Kék, mint a napsütötte égbolt, kék, mint a távoli tó aprócska tükre. Ő volt Liljanka, Skaur és Pontikka leánya.

Teltek-múltak az évek, Liljanka növekedett, de a barlangot minden nap csak néhány percre hagyhatta el. Ha szomjas volt, a kút ezüstös vizéből ivott, éhségét gombákkal csillapította. Az egyetlen, akivel szót válthatott, az édesanyja volt.

– Segíts, anyukám, hogy megszabaduljak innen! Segíts, hogy jobban megismerhessem a világot! – sóhajtozott Liljanka a kút szélén üldögélve.

– Ne kérj tőlem lehetetlent, leányom! - hallatszott Pontikka hangja a mélyből. – A te atyád a Sziklák Szelleme. Az ő vére folyik az ereidben. Ha kimerészkedsz a szabad levegőre, órákon belül magad is sziklává változol.

Ám Liljanka addig rimánkodott, míg végül Pontikka megtanított a leányának egy bűvös dalt.

Csepp a cseppre, cseperegjen!
Szem a szemre, szemeregjen!
Nap fölsége, Hold szépsége
Benne elegyedjen!

Csepp a cseppre, cseperegjen!
Szem a szemre, szemeregjen!
Tündér vérrel, Föld kérgével
Egybe keveredjen!

Nőtt a barlang mennyezetén egy cseppkő, olyanforma volt, mintha egy kéz ujjai nyúltak volna lefelé. Ha a leány leült a kéz alá, s ezt a dalt énekelte, az ujjak hegyéből csodálatos erejű folyadék csepegett: a tiszáne. Liljanka egy ezüsttálban összegyűjtötte a kéklő cseppeket, s ettől kezdve távolabbra is elkalandozhatott. Derekára kötött kulacsában magával vitte a varázsitalt, s amíg abból kortyolgatott, nem kellett attól tartania, hogy kővé változik.

Egy nyári délután Liljanka a sebes patak völgyében hazafelé tartott. Egyik kőről a másikra szökellt, könnyű volt a teste, akárcsak a vízpárán megcsillanó szivárvány. Igyekeznie kellett, mert a tiszáne már kifogyóban volt a kulacsából.

Egyszer csak megpillantott a sziklákon egy élettelenül fekvő, összetört testet. Egy szerencsétlenül járt fiú volt az, kinek néhány órája a völgy feletti ösvényen vitt az útja. Rosszul lépett, megcsúszott, és lebucskázott a mélybe. Liljanka odafutott hozzá, óvatosan felemelte a fejét, s próbálta kulacsából megitatni. Mikor aztán látta, hogy a fiú nincs eszméleténél, ő maga kortyolt a varázsitalból, s ajkát az élettelen szájra tapasztotta.

A tiszáne éltető ereje átjárta a fiú testét. Sebei egyszeriben begyógyultak, csontjai összeforrtak, és kinyitotta a szemét. Az első, amit megpillantott, Liljanka izgalomtól piruló arca, szélfútta kék hajkoronája volt.

– Milyen szép vagy! – suttogta a fiú. – Álmodom, vagy tündér szállt le hozzám?

– Anyácskám tündér, kicsit tán magam is, de szárnyat nem örököltem tőle – kuncogott a leány.

Szó szót követett, s egy röpke óra múlva úgy ismerték egymást, mintha együtt nőttek volna fel.

A fiút Kulkurinak hívták. Egy távoli faluból származott, hol igen nagy a szegénység. Édesanyját s két testvérét otthagyva nekivágott a világnak, hogy egy jobb életre leljen. Azért jött a hegyre, mert úgy hallotta, itt a barlangok csodás kincseket rejtenek.

A két fiatal éjszakába nyúlóan beszélgetett egymással. Közben Liljanka, hogy melegedjen, odakucorodott a fiú mellé. Végül összebújva mindketten elszenderedtek. Eljött a reggel, Kulkuri felállt, nyújtózkodott egyet, s próbálta a leányt felsegíteni. Hanem most Liljanka volt az, aki mozdulni sem bírt, lábai az éjszaka kővé dermedtek.

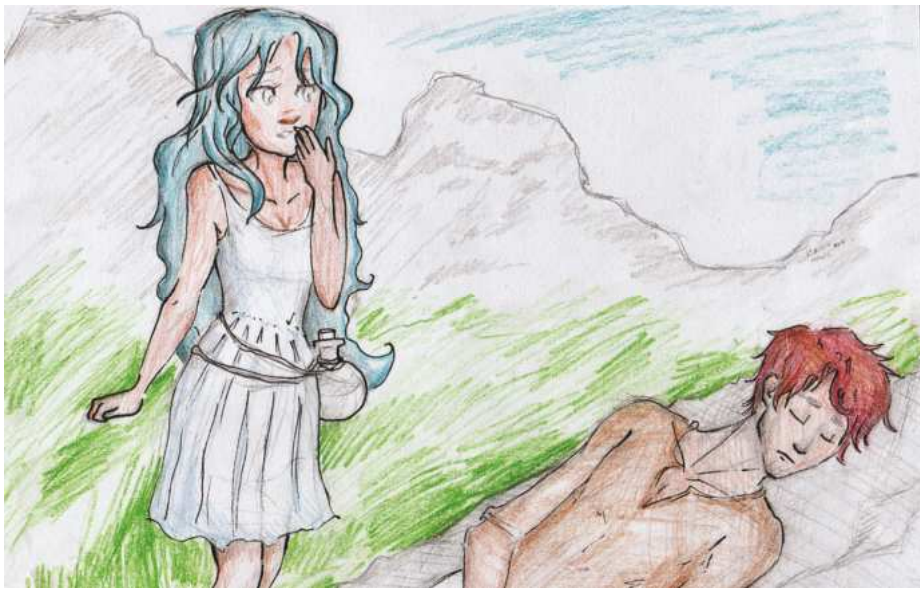

– Jaj, Kulkuri, hamar a varázsitalt, vagy meghalok! – sikoltott a leány.

De hiába nyújtotta a fiú a kulacsot, az száraz volt, mint a sivatag homokja.

– Mindennek vége, elvesztem… – suttogta Liljanka, s arca olyan fakó színt öltött, mintha máris kezdett volna kővé alakulni.

Kulkuri nem tétovázott. Karjaiba kapta a leányt, s futva elindult vele felfelé a hegyi ösvényen. Habkönnyű volt Liljanka teste, mikor előző nap a patak kövein ugrándozott, ólomsúlyúvá vált, mire Kulkuri kifulladva a barlanghoz ért. A leány szemei lecsukódtak, távozni készült belőle az élet. A fiú hamar megmerítette a kulacsot az ezüsttálban, s ugyanúgy csókkal töltötte a varázsitalt Liljanka szájába, ahogyan előző nap ezt tőle tanulta.

Liljanka magához tért, körülpillantott, és szemébe nyomban rémület költözött.

– Menj el, drága Kulkuri, veszélyes itt lenned! – szólt rimánkodva. – Menj, keresd meg a kincsedet!

Ám Kulkuri nem mozdult.

– Hiszen már megtaláltam. Te vagy az én kincsem! Hová mennék innen?

A következő pillanatban morajlás támadt, s a barlang bejárata bezárult. A kútból füstfelhő szállt fel, s a füstből egy hatalmas, torzonborz, szakállas alak bontakozott ki. Ő volt Skaur, Liljanka atyja. Mikor megszólalt, mennydörgő hangjától megremegtek a sziklafalak.

– Szerencsétlen ember, tiltott helyre léptél! Ne hidd, hogy gyűlöllek, de törvény szerint ezért halállal lakolsz!

– Kérlek, kegyelmezz neki, apám! – könyörgött könnyek között Liljanka. – Ez a fiú megmentette az életemet! Ha nem hoz vissza a karjaiban, már nem élnék! Jutalmat érdemel, nem büntetést.

A szellemet nem hatották meg leánya szavai. Magasba emelte rettentő öklét, hogy egy csapással Kulkurit elpusztítsa.

– Ne tedd, én szeretem őt, tiszta szívemből! – sikoltott Liljanka, s a fiú elé ugrott.

– S én éppúgy szeretem a te leányodat – mondta Kulkuri, és félelem nélkül Liljanka mellé lépett.

A szellem keze lehanyatlott. A fiúhoz hajolt, és dörmögve azt kérdezte:

– Láttad ki ő, és hogyan él. Szereted-e őt annyira, hogy a sorsában is hajlandó vagy osztozni?

Kulkuri fennhangon így felelt:

– Szeretem, és osztozom a sorsában.

Akkor Skaur kinyitotta ökölbe szorított markát. Széles tenyerében két aranygyűrű csillogott. Az egyiken egy vérvörös rubin kő a napot, a másikon egy égszínkék zafír a holdat mintázta. A leány felhúzta Kulkuri ujjára a rubinköves gyűrűt, a fiú pedig Liljanka ujjára csúsztatta a másikat. Mindketten érezték, amint a gyűrű ráforr a csontjukra, s örökre a testük részévé válik.

– Most már egyek vagytok, egy a véretek, egy az életetek! – mennydörögte Skaur, azzal ismét füstté vált, s visszatért földalatti palotájába. A barlang bejárata feltárult, friss szellő áradt be a hasadékon, az élettől lüktető kinti világ édes lehelete.

– Bocsáss meg, Kulkuri! – szólalt meg csendesen Liljanka. – Én nem ezt akartam. A gyűrű, amit felhúztam rád, örökre a barlanghoz láncolt téged is. Ha kilépsz innen, varázsital nélkül csakhamar kővé változol, akárcsak én. Rab lettél mellettem. Nekem boldogság, de neked nyomorúság.

– Édes nekem ez a rabság – felelte a fiú, s Liljanka törékeny testét szorosan magához ölelte.2

Az elkövetkező néhány hét csakugyan boldogságban telt el. Kulkuri egy percre sem hagyta magára a szerelmét. Megtanulta a bűvös dalt is, s Liljankával együtt ő is énekelte, hogy elegendő tiszánét gyűjtsenek össze kettejüknek. Közösen járták a dombokat, s völgyeket, egy ízben még a tiszta tóhoz is ellátogattak, ahol a vízi tündérek éltek. A tündérek kedvesen fogadták őket, s egy önfeledten vidám, gondtalan napot töltöttek a tó partján.

Egy hónap sem telt még el, és a fiú már úgy ismerte a környéket, mint a tenyerét. Tudta merre talál fanyar bogyót termő bokrokat, hol áshat ki édes gyökereket. Gyönge holdvilágnál is megismert minden fát és minden sziklát, nevén szólította az erdő összes madarát.

Ám ahogy a napok szaladtak, s az újdonság varázsa elillant, úgy lett Kulkuri egyre mélabúsabb. Mind jobban vágyott rá, hogy visszatérjen szülőföldjére, arra a távoli vidékre, ahonnan egykor útnak indult. Próbálta elnyomni magában ezt az érzést, de csak erősebbé vált, mikor beköszöntött a hosszú, sötét tél.

A történetet itt most megszakítjuk. Vajon elég erős kötelék köti össze a két fiatal szívét? Hamarosan kiderül. A befejezést a következő számban olvashatjátok.

Csesznák András

Az illusztráció Czikó Imola munkája.

„GYERE TAVASZ, VÁRVA VÁRLAK…”

A mondóka második, befejező sora a kiemelt oszlopban olvasható.

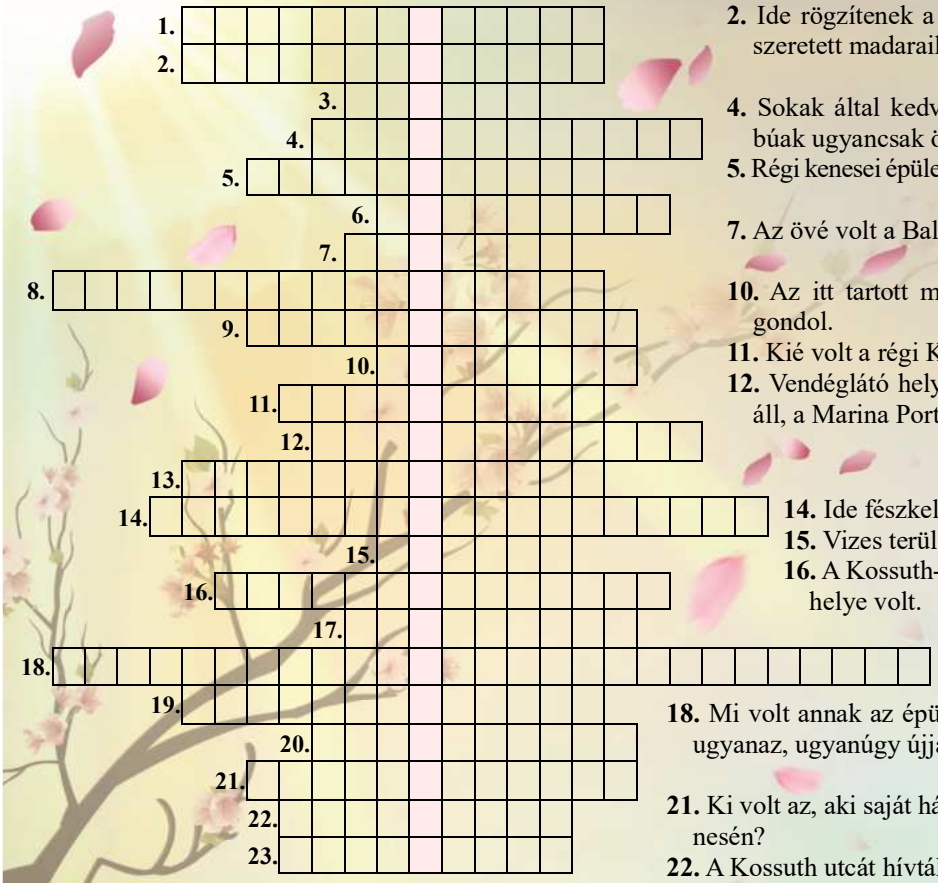

2. Ide rögzítenek a madarászok fészektartót a várva várt, szeretett madaraiknak.

4. Sokak által kedvelt helye volt a fürdőzőknek; négylábúak ugyancsak örömmel lubickoltak itt.

5. Régi kenesei épület, ma is áll, a Honvéd kemping területén.)

7. Az övé volt a Balaton étterem épülete 1906-tól 1948-ig.

10. Az itt tartott majálisra szinte mindenki nosztalgiával gondol.

11. Kié volt a régi Kenese központjában a Suszteráj?

12. Vendéglátó hely volt a régi Kenesén. Az épület ma is áll, a Marina Port területén.

14. Ide fészkeltek a füsti fecskék.

15. Vizes területek fája.

16. A Kossuth-vacsorák, bálok, rendezvények kedvelt helye volt.

17. Ide fészkel a molnárfecske.

18. Mi volt annak az épületnek a neve, amelynek helyén szinte ugyanaz, ugyanúgy újjáépült?

21. Ki volt az, aki saját házában pékséget üzemeltetett a régi Kenesén?

22. A Kossuth utcát hívták így régen.

1. E vízi madár neve…

6. E bogár egy népies neve.

REJTVÉNY

Készítette:
Pulai Istvánné

8. A bogár neve…

13. Hogy hívják ezt a hüllőt?

3. Ebből a virágból van tavaszi és nyári

19. Ki volt az a híres meghívott vendége Kenese népének, aki részt vett az ünnepségen 1899. október 15-én, a Kossuth-szobor leleplezésén?

20. A „Kenese 48-as Kossuth Bizottság” első elnöke.

23. Ő tervezte és építette Kenese első kikötőjét.

9. A Bakó-patak-menti fasor fáinak neve.

VADKACSA ÉTTEREM NAPI EBÉDMENÜ:

*2 fogásos menü: 3.790 Ft

Az első héten 50% kedvezménnyel: 1.895 Ft **

*A menübe maximum 1 főétel választható!
**A kedvezmény feltételei: facebook oldalunk követése és "HÍRLAP 50" kód bemondásával érvényes!

03.31
Burgonya-krémleves, kolozsvári szalonna, zsemlekocka
A: Sült Csirkecomb, zöldséges sült rizs
B: Bolognai ragu, szélesmetélt

04.01
Zöldbableves Gazdagon
A: Mézes-Mustáros Csirkemell, tészta
B: Alföldi Fasírt, burgonya-püré

04.02
Zöldségleves
A: Hagymás Csirkemáj, Rizs
B: Sertéspörkölt, kelkáposzta-főzelék

04.03
Gombaleves
A: Paprikás csirke, tészta
B: Mustáros tarja, steakburgonya

04.04
Füstölt csülkös bableves
Szilvás gombóc

Természetes alapanyagokból, Nagyanyáink ízvilága szerint készítettük Önöknek!

04.07
Paradicsom-leves, betűtészta
A: BBQ csirkeszárny, zöldséges sült tészta
B: Házi kolbászos rakott burgonya

04.08
Húsleves, csigatészta
A: Töltött csirkecomb, rizs
B: Sült oldalas, hagymás törtburgonya

04.09
Borsóleves
A: Csirke brassói, pirított burgonya
B: Fasírt, tökfőzelék

04.10
Tojásleves
A: Zöldséges csirkés rizseshús
B: Bakonyi sertésszelet, galuska

04.11
Sertés gulyásleves, házi pogácsa
Grízes tészta, baracklekvár

Teljes áprilisi napi ebédmenünk weboldalunkon olvasható vagy további információkért keressen minket az alábbi elérhetőségek egyikén:
info@vadkacsaetterem.hu vagy +36 1 480 1117

A számla végösszegéhez 12% szervizdíj kerül felszámolásra.
Elviteles doboz leveshez: 150 ft/db - Elviteles doboz főételhez: 250 ft/db - Papírtáska: 150 ft/db

VADKACSA
– étterem & panzió –

Hulladékszállítás – 2025. március

Balatonkenese

Hulladék típusa	Gyűjtési napok
Kommunális – Keddenként	Március 4., 11., 18., 25.
Szelektív	Március 24. hétfő
Lomhulladék	Március 25. kedd

A vasúttól a Balaton-partig

Hulladék típusa	Gyűjtési napok
Kommunális – Keddenként	Március 4., 11., 18., 25.
Szelektív	Március 24. hétfő
Lomhulladék	Március 25. kedd

Házhoz menő szelektív hulladékgyűjtés

Papír

- hullámkarton, összehajtogatva
- kartondoboz (pl. élelmiszer, kozmetikum doboza, cipősdoboz)
- reklám- és egyéb újság, szórólap
- csomagolópapír
- nyomtatópapír
- tojástartó
- füzet, könyv

Fém

- fém italosdoboz
- konzervdoboz
- fémkupak
- fémtartalmú háztartási eszközök

Műanyag

- műanyag PET-palack
- tejtermékek kiöblített poharai, tégelyei
- kozmetikai szerek flakonjai, tubusai, tégelyei
- tisztító- és mosószerek csomagolásai
- fólia, habosított fólia
- műanyag kupakok
- polisztirol (pl. hungarocell)
- élelmiszerek műanyag csomagolása
- tejes és üdítős, többrétegű italoskarton

Üveg

Központi üveghulladék-gyűjtők Balatonkenesén:

- a Fő utca-Szilágyi Erzsébet utca sarkán, a kisbolt előtt;
- a Vak Bottyán és Csók István utca kereszteződésében, a kisbolt mellett;
- a Bocskai István utca és a Révész utca sarkán.

Házhoz menő lomtalanítás, évente egy alkalommal

Az ingatlanhasználó évente egy alkalommal az általa igénybe venni kívánt lomtalanítást a választott hónap 15. napjáig rendelheti meg írásban vagy telefonon, a **84/503-200** telefonszámon, vagy a **siokom@siokom.hu** e-mail címen.

HULLADÉKSZÁLLÍTÓNK: SIÓKOM NONPROFIT KFT.

Cím: 8600 Siófok, Papfődi út 3.
Telefon: 84/503-200; **Fax:** 84/503-010
E-mail: siokom@siokom.hu
Személyes ügyfélfogadás: 8600 Siófok, Papfődi út 3.
Hétfő, szerda: nincs ügyfélfogadás
Kedd, csütörtök: 8:00-15:00
Péntek: 7:30-19:30

Az ingatlanokon keletkezett avart és kerti hulladékot 2020. március 24-e óta TILOS égetni! Gyűjtse inkább biológiailag lebomló zsákba, vagy komposztáljon!

A hulladékot a szállítási napon reggel 6 óráig kell az ingatlan előtti közterületre kihelyezni úgy, hogy se a gyalogos-, se a járműforgalmat ne akadályozza.

Zsákos szemétszállítással érintett területek

Soós-hegy: a 447/3. hrsz-tól és a Szép Juhászné utcától északra.
Átvételi helyszín: Bajcsy-Zsilinszky utca.
Tiker-völgy: a Schédl utca – Margit utca – Erdőalja utca közötti terület, a Tiker utcával határolva.
Átvételi helyszín: Schédl utca, Margit utca, Erdőalja utca.

Kommunális zsák: 508.- Ft/db

A szokásos mennyiségen felül, nem rendszeresen keletkező hulladék eseti összegyűjtésére – ***díj fizetése mellett – a közszolgáltató által biztosított emblémázott, 110 literes gyűjtőzsák*** vehető igénybe.

Zöldhulladékos zsák: 150.- Ft/db

Az ingatlanoknál keletkező falevél, fűnyesedék, gyom ***„SIÓKOM NONPROFIT Kft." feliratos, biológiailag lebomló hulladékgyűjtő zsákban***, gallyak, ágak kötegelve, max. 1 m hosszúságig, max. 5 cm átmérőig helyezhetőek ki.

Zsákokat a következő helyen lehet vásárolni

VILLKER
8174 Balatonkenese,
Szilágyi E. u. 15.

Hétfő – péntek:	7:30 – 16:00
Szombat:	8:00 – 12:00
Vasárnap:	zárva

További szolgáltatók elérhetőségei

Áram

MVM Next Energiakereskedelmi Zrt.
E-mail: ugyfelszolgalat@mvm.hu
Online ügyfélszolgálat: mvmnext.hu/ugyfelszolgalat
Mobilapplikáció: MVM Next
Web: mvmnext.hu
Telefonos ügyfélszolgálat:
+36 20 474 9999, +36 30 474 9999, +36 70 474 9999, +36 1 474 9999
Mérőállás bejelentése:
+36 20 888 1260, +36 30 818 1260, +36 70 801 1260,
vezetékes számról: +36 80 424 526
Levelezési cím:
MVM Next Energiakereskedelmi Kft.
1439 Budapest, Pf. 700

Földgáz
MVM Next Energiakereskedelmi Zrt.
Telefonos ügyfélszolgálat:
+36 20 474 9999
+36 30 474 9999
+36 70 474 9999
+36 1 474 9999

Dunántúli Regionális Vízmű Zrt.
8600 Siófok, Tanácsház u. 7.
Telefon munkanapokon 7:30-15:30, csütörtökön 7:30-20:00
06 80/240-240
Fax: 06 84/501-299
E-mail: ugyfelszolgalat@drv.hu
Levélcím: 8601 Siófok, Pf.: 59.
Ügyfélszolgálat:
8600 Siófok, Fő u. 39/A.
Nyitvatartás:
Hétfő, szerda: 8:00-15:00
Kedd, péntek: 8:00-14:00
Csütörtök: 8:00-20:00

PR-Telecom
Ügyfélszolgálat: **1231**

Invitel
Ügyfélszolgálat: **1443**

Magyar Telekom Nyrt.
Ügyfélszolgálat: **1414**

Yettel
Ügyfélszolgálat: **1220**

Vodafone
Ügyfélszolgálat: **1270**

Fű- és sövénynyírás
kapujavítás
hegesztés
vízszerelés
esztergálás, marás, javítás
HÁZON KÍVÜLI ÉS HÁZON BELÜLI MUNKÁK
06 30 534 4552

VÁLLALUNK
– Kőművesmunkát – Térkövezést –
– Kézi földmunkát –
– Bontást – Betonozást –
– Burkolást – Gipszkartonozást –
– Stégépítést – Kertrendezést – Tereprendezést –
– Kerítésépítést – Lomtalanítást –
– Szemét és sitt elszállítását –
0630/6891363

Fekete Gyémánt Szépségszalon
Férfi-, női
és gyermekfodrászat
TC Jaguar meleg ollós hajvágás, pedikűr, gyógypedikűr, manikűr, műköröm, géllakkozás, kozmetika.
Szeretettel várom
a kedves vendégeket!
Balatonkenese, Kikötő u. 2-4.
Igény esetén házhoz megyek.
Zimmermann Szilvia
06 20/363-57-80
06 20/241-54-95

Legyen a fotója a Balatonkenesei Hírlapban!
balatonkenesehirlap@gmail.com

Veszélyesfa-kivágás, favisszavágás, tuskómarás megfelelő szakképesítéssel, gyakorlattal, zöldhulladék-elszállítással.
Ingyenes árajánlatért hívjon bizalommal!
Tel.: 70/4116683

Rejtvénymegfejtés

22. oldal
„Gyere tavasz, várva várlak…
Megfejtés:
Hozz zöld ruhát fűnek, fának

1. Bütykös hattyú
2. Villanyoszlop
3. Tőzike
4. Disznólejáró
5. Halásztanya
6. Bödebogár
7. Dull Pál
8. Verőköltő bodobács
9. Mocsárciprus
10. Gulyakút
11. Álich János
12. Halászcsárda
13. Mocsári teknős
14. Istállók fagerendája
15. Fűzfák
16. Balaton étterem
17. Ereszalja
18. Vonatkísérők Országos Otthona
19. Kossuth Ferenc
20. Jónás János
21. Eleven László
22. Posta utca
23. Clark Ádám

Hirdessen
a Balatonkenesei Hírlapban!
06 30/837-1853
balatonkenesehirlap@gmail.com

ITALOCAFFE
BALATONALMÁDI
Háztartási automata kávégépek szervizelése és értékesítése számlával, garanciával.
Szöllősi Ferenc +36305201230
Weboldal: italocaffe.hu
Facebook: Balatonalmádi Italocaffe
Cím: Balatonalmádi, Balatonfűzfői út 9
jura DeLonghi PHILIPS Saeco

Ács, Tetőfedő, Bádogos munkák
www.keneseteto.hu
Tel:06 70 545 74 42

KÖZÉRDEKŰ INFORMÁCIÓK, TELEFONSZÁMOK

POLGÁRMESTERI HIVATAL
8174 Balatonkenese,
Béri Balogh Ádám tér 1.
Telefon: 06 88/481-087
E-mail: hivatal@balatonkenese.hu
www.balatonkenese.hu

Az ügyfélfogadás rendje:
Hétfő:
8:00-12:00; 13:00-15:30
Kedd:
nincs ügyfélfogadás
Szerda:
8:00-12:00; 13:00-15:30
Csütörtök:
nincs ügyfélfogadás
Péntek:
8:00-12:00

A Polgármester ügyfélfogadási ideje
(előzetes bejelentkezéssel):
Kedd: 8:00-11:00
Az Alpolgármester ügyfélfogadási ideje
(előzetes bejelentkezéssel):
Csütörtök: 8:00-11:00
A Jegyző ügyfélfogadási ideje
(előzetes bejelentkezéssel):
Szerda: 8:00-12:00

BALATONALMÁDI JÁRÁSI HIVATAL KORMÁNYABLAK OSZTÁLY BALATONFŰZFŐ
8184 Balatonfűzfő, Nike körút 1.
Telefon: 06 88/550-293; 06 88/550-294; 06 88/550-295
balatonfuzfo.kormanyablak@veszprem.gov.hu
http://kormanyablak.hu
Ügyfélfogadás:
Hétfő, szerda: 8:00-18:00
Kedd: 8:00-15:00
Csütörtök: 8:00-16:00
Péntek: 8:00-13:00

BALATONALMÁDI JÁRÁSI HIVATAL KORMÁNYABLAK OSZTÁLY
8220 Balatonalmádi, Széchenyi sétány 1.
Telefon: 06 88/550-264; 06 88/550-265; 06 88/550-537;
balatonalmadi.kormanyablak@veszprem.gov.hu
http://kormanyablak.hu
Ügyfélfogadás:
Hétfő, szerda: 8:00-18:00
Kedd: 8:00-15:00
Csütörtök: 8:00-16:00
Péntek: 8:00-13:00

HATÓSÁGI ÉS GYÁMÜGYI OSZTÁLY
8220 Balatonalmádi, Széchenyi sétány 1.
Telefon: 06 88/550-709; 06 88/550-720; 06 88/550-716
balatonalmadi.hatosag@veszprem.gov.hu
balatonalmadi.gyamugy@veszprem.gov.hu
Ügyfélfogadás:
Hétfő, szerda, csütörtök:
8:00-16:30
Péntek: 8:00-13:00

FOGLALKOZTATÁSI OSZTÁLY
8220 Balatonalmádi, Baross Gábor út 44.
Telefon: 06 88/550-721
veszprembalatonalmadijh-mk@lab.hu
balatonalmadi.foglalkoztatas@veszprem.gov.hu
Ügyfélfogadás:
Hétfő, szerda, csütörtök:
8:00-14:00
Péntek: 8:00-12:00

VÁROSGONDNOKSÁG
8174 Balatonkenese, Fő u. 43.
Telefon: 06 88/481-650;
06 30/320-51-02

RENDŐRSÉG
8174 Balatonkenese, Bajcsy-Zs. u. 7.
Telefon: 06 88/584-970; 06 88/584-971

VÍZIRENDŐRSÉG
8600 Siófok, Mártírok útja 5.
Telefon: 06 84/310-712

POLGÁRŐRSÉG
06 30/621-58-71

KÖZTERÜLET-FELÜGYELET
Elérhető munkanapokon
hétfőtől csütörtökig
8:00 órától 15:30 óráig,
pénteken 8:00 órától 12:00 óráig:
06 30/225-94-45

KÖZVILÁGÍTÁSI HIBA BEJELENTÉSE
Fényforrás Kft.
Telefon: 06 70/408-69-08
fenyforraskft@gmail.com
https://kozvilhiba.hu/

ORVOSI ÜGYELET
Integrált ügyeleti ellátás
Telefon: 1830
Hétköznap 16:00 és 8:00 óra között.
Hétvégén és ünnepnapokon egész nap.

HÁZIORVOSI ELLÁTÁS
Dr. Saáry István Egészségház –
8174 Balatonkenese, Táncsics u. 3.
1. sz körzet **– Dr. Mikó József**
Rendelő száma: 06 88/481-340
E-mail:
balatonkenese.haziorvos@gmail.com
Rendelési idő:
Hétfő: 8:00-12:00
Kedd: 12:00-16:00
Szerda: 8:00-11:00
– Terhestanácsadás: 11:00-12:00
Csütörtök: 12:00-16:00
– Vérvétel: 7:45-8:15
Péntek: 8:00-12:00
2. sz körzet **– Dr. Détár Bianka**
06 70/774-20-00
Rendelési idő:
Hétfő: 10:30-12:00
Kedd: 8:00-10:30
Szerda: 14:00-16:00
Csütörtök: 12:00-14:00
Péntek: 10:30-12:00

SZAKÁPOLÓI SZOLGÁLAT
8174 Balatonkenese, Táncsics u. 16.
Telefon: 06 20/950-88-05;
06 70/379-04-29

GYERMEKORVOSI KÖRZET
8174 Balatonkenese, Óvoda u.8.
Dr. Meláth Viola
06 70/315-79-65
Rendelés
csak előzetes időpontegyeztetés után!
Hétfő, szerda, péntek: 10:00-12:00
Kedd, csütörtök: 13:00-15:00
Tanácsadás:
Kedd, csütörtök: 12:00-13:00

BALATONKENESE VÁROS VÉDŐNŐI SZOLGÁLATA
8174 Balatonkenese, Óvoda u.8.
Telefon: +36 30/461-34-01
E-mail: balatonkeese.vedono@vmkorhaz.hu
Tanácsadás:
Várandós – kedd: 9:00-11:00
Csecsemő és kisgyermek –
kedd: 11:00-13:00
A személyes találkozás
előre egyeztetett időpontban történik!

BALATONKENESEI HÍRLAP
Balatonkenese Város Önkormányzatának havilapja
Polgármester: Ambrus Gábor
Alapító szerkesztők:
1913 – Czakó Gyula
1990 – Kürthy Lajos, Taródi Flink Kornél
Szerkesztőség: Polgármesteri Hivatal, 8174 Balatonkenese, Béri B. Á. tér 1.
Telefon/fax: 88/481-088; 88/481-087
www.balatonkenese.hu/balatonkenesei-hirlap/
E-mail: **balatonkenesehirlap@gmail.com**
Hirdetésfelvétel: balatonkenesehirlap@gmail.com
Balatonkenesei Hírlap telefon: 30/837-18-53
Szerkesztő: Nagy Krisztina és Vasváry-Tóth Tibor
Kiadja: Balatonkenese Város Önkormányzata
Készült: Extra Média Nyomda Kft. – Szabó Dániel ügyvezető

A BORÍTÓN TÓTH ALIZ FOTÓJA.

MEGJELENIK: MINDEN HÓNAP 15. NAPJÁN.

KÖVETKEZŐ SZÁMUNK LAPZÁRTÁJA: ÁPRILIS 1.

Kérjük, az újságba szánt írásaikat, hirdetéseiket eddig az időpontig szíveskedjenek eljuttatni hozzánk, ellenkező esetben már csak a következő számban kaphatnak helyet.

A Balatonkenesei Hírlap Balatonkenese Város Önkormányzatának ingyenes kiadványa, ezért a szerzők műveikért díjazásban nem részesülnek.

A cikkek tartalmáért a szerzők (az interjúban megszólalók) felelnek.

Beküldött kéziratot nem őrzünk meg és nem küldünk vissza. A szerkesztőség a változtatás jogát fenntartja.

TÁTORJÁN GYÓGYSZERTÁR
8174 Balatonkenese, Fő u. 23.
Telefon: 06 88/481-283
Nyitvatartás:
június 1. – augusztus 31. között:
hétfő-vasárnap: 8:00-19:00
szeptember 1. – május 31. között:
hétfő-péntek: 8:00-18:00

FOGORVOSI KÖRZET
Előzetes bejelentkezés alapján!
8174 Balatonkenese, Óvoda u. 8.
Dr. Kurzidim Clara
Asszisztens: **Braun Dóra**
Rendelési idő:
Hétfő, szerda: 10:30-16:30
Kedd, csütörtök, péntek: 8:00-14:00
Bejelentkezés: +36 20/414-58-66,
a rendelési idő első és utolsó órájában.

ÁLLATORVOS
8174 Balatonkenese,
Gyógyszertár u. 2.
Dr. Zoltán Levente
06 70/436-50-79
Rendelési idő:
Hétfő: 18:00-19:00
Kedd-péntek: 17:00-19:00

REFORMÁTUS LELKÉSZI HIVATAL
8174 Balatonkenese, Kálvin János tér 1.
Telefon: 06 88/481-348

RÓMAI KATOLIKUS PLÉBÁNIAHIVATAL
8174 Balatonkenese, Táncsics M. u. 10.
Telefon: 06 88/481-146

VASÚTÁLLOMÁS
8174 Balatonkenese, Balatoni út 4.
MÁVDIREKT: 06 1/3-49-49-49

POSTA
Balatonkenese, Balatoni út 65.
Telefon: 06 88/481-300
Nyitvatartás:
Hétfő-péntek: 8:00-16:00
Ebédszünet: 12:00-12:30

TÁTORJÁN SZOCIÁLIS SZOLGÁLTATÓ INTÉZMÉNY
8174 Balatonkenese, Táncsics u. 20.
Telefon: 06 88/482-943

IDŐSEK KLUBJA
8174 Balatonkenese, Táncsics u. 20.
Telefon: 06 88/482-943
Nyitvatartás:
Hétfő-péntek: 7:30-16:00

KIPPKOPP ÓVODA ÉS BÖLCSŐDE
8174 Balatonkenese, Balatoni út 63.
Telefon: 06 88/574-802
kippkoppovi@balatonkenese.hu

ÉLELMEZÉSI IRODA
Telefon: 06 30/230-36-87
keneseelelmezes@gmail.com

PILINSZKY JÁNOS ÁLTALÁNOS ISKOLA ÉS ALAPFOKÚ MŰVÉSZETI ISKOLA
8174 Balatonkenese, Bajcsy-Zs. u. 10.
Telefon: 06 88/481-844
titkar@pilinszkyiskola.hu
www.pilinszkyiskola.hu

SPORTCSARNOK
Telefon: 06 30/275-93-59

BALATONKENESEI MŰVELŐDÉSI HÁZ ÉS KÖNYVTÁR
8174 Balatonkenese, Kálvin János tér 4.
Művelődési Ház
Telefon: + 36 88/594-500
info@keneseiprogramok.hu
Nyitvatartás:

Hétfő, kedd, csütörtök:	11:00-19:00
Szerda, péntek:	8:00-16:00
Szombat:	9:00-13:00
Vasárnap:	ZÁRVA

Könyvtár
konyvtarkenese@gmail.com
Nyitvatartás:

Hétfő:	ZÁRVA
Kedd:	12:00-19:00
Szerda:	8:00-16:00
Csütörtök, péntek:	10:00-16:00
Szombat:	9:00-13:00
Vasárnap:	ZÁRVA

KENESEI TÁJHÁZ
8174 Balatonkenese, Kossuth u. 6.
Telefon: +36 30/320-51-37
tajhaz@balatonkenese.hu
Előzetes bejelentkezés szükséges.

HÚSVÉTI CSALÁDI DÉLUTÁN

2025. április 12. szombaton

a Kálvin János téren

14 órától Húsvéti kézműves foglalkozás és játszótér
a KOFEJÁNC csapatával és
Origami foglalkozás Kerti Terivel

15.30 órától Húsvéti táncház

✨🐰A programok után varázsoljuk ünnepivé
a Városháza előtti teret közös díszítéssel és
vidám hangulattal! 🐰✨

Kérjük, hozz magaddal sok-sok húsvéti tojást,
akasztókkal.
A legtöbb húsvéti tojással készülő csoport
különdíjban részesül.

BALATONKENESE
Kultúra Háza
Könyvtár
Kenesei Tájház

Balatonkenesei Művelődési Ház és Könyvtár
8174 Balatonkenese, Kálvin János tér 4.
+36 88 594 500
info@keneseiprogramok.hu
www.keneseiprogramok.hu
www.facebook.com/balatonkeneseimuvelodesihazeskonyvtar

MINDENNEMŰ VÁLTOZTATÁS JOGÁT FENNTARTJUK!

INGYENES

A rendezvényen való részvétel INGYENES!

Intézményünk elkötelezett híve az élőzenének!

A rendezvényen kép-, videó- és hangfelvétel készülhet, mely a Balatonkenesei Művelődési Ház és Könyvtár, valamint Balatonkenese Város Önkormányzata hivatalos online és offline média felületein jelennek meg.

A rendezvényeken kép-, videó- és hangfelvétel készülhet, mely a Balatonkenesei Művelődési Ház és Könyvtár, valamint Balatonkenese Város Önkormányzata hivatalos online és offline média felületein jelennek meg.

PROGRAMAJÁNLÓ

MÁRCIUS-ÁPRILIS

MÁRCIUS
15

ÜNNEPI MEGEMLÉKEZÉS
NEMZETI ÜNNEPÜNK ALKALMÁBÓL

Helyszín - Kossuth-szobor előtti tér
09:30 - Gyülekező a Városháza előtt, innen felvonulás a Kossuth-szoborhoz
09:45 - Állj be Te is kishuszárnak! - kishuszárok toborzása; Közreműködnek a Jászkun Magyar Királyi Honvéd Hadikultúra Alapítvány huszárai, valamint a Pilinszky Gyermekkórus
10:00 - A nemzeti lobogó ünnepélyes felvonása
Az ünnepi műsorban közreműködnek a Kippkopp Óvoda és Bölcsőde apróságai, a Pilinszky Általános Iskola és AMI diákjai
Ünnepi köszöntőt mond - Ambrus Gábor polgármester
Koszorúzás; Emléktábla leleplezése az egykori Dull-ház épületének falán, melyet az Értéktár Bizottság állít a Kossuth Bizottság emlékére; majd koszorúzás a Tájházban.
Gyerekeknek - hagyományőrző és kézműves foglalkozások; Kossuth- kifli kínálása

MÁRCIUS
22

BALATONI KINCSKERESŐ JÁTÉK
A VÍZ VILÁGNAPJA ALKALMÁBÓL

Helyszín - Vak Bottyán strand
Szombat 14:00 - Szabadtéri interaktív program családoknak, baráti társaságoknak. Szervezi a Nők a Balatonért Egyesület Balatonkenesei, Balatonakarattyai Csoportja

MÁRCIUS
25

KENESEI KISAKADÉMIA
ELŐADÁSSOROZAT

Helyszín - Kultúra Háza emeleti terme
Kedd 18:00 - Előadássorozat
A program szervezés alatt.
Kérjük, figyeljék majd felületeinket!

ÁPRILIS
11

JÓZSEF ATTILA 120
VERSMONDÓ VERSENY DÖNTŐJE

Előzetes jelentkezés határideje: március 31. hétfő
Április 11-én, pénteken 16:30 óra:
JÓZSEF ATTILA 120 – versmondó verseny döntője
A szavalóversenyt követően zenés, irodalmi est a Költészet Napja alkalmából
A Dvorák Patka Színház
„Kései sirató" című József Attila-estje

ELŐZETES
PROGRAMAJÁNLÓK

Április 25. péntek - **KENESEI KISAKADÉMIA**
Május 1. csütörtök - **MAJÁLIS**
Május 24. szombat - **GYERMEKNAPI PROGRAMOK**

ÁPRILIS
12

HÚSVÉTVÁRÓ
CSALÁDI PROGRAM

Helyszín - Kálvin János tér - Szombaton 14 órától

Várjuk a civil szervezeteket, csoportokat, osztályokat, baráti társaságokat díszítsük közösen a várost húsvéti díszbe. Kérjük, hozzon magával mindenki sok-sok húsvéti tojást, akasztókkal. Az egy főre jutó legtöbb húsvéti tojással készülő csoport különdíjban részesül!

14:00 - Kézműves foglalkozások a Toppantó Egyesület csapatával
15:30 - Húsvéti játszóház és táncház VASTAGH RICSIVEL, a Népművészet Ifjú Mesterével
Nyuszi-, csibe-, bárány simogató; Húsvéti kézműves vásár főként helyi résztvevőkkel; tojásfestés, tojásvásár.
17:00 - Tojásfák díszítése a Városháza előtti téren; zenés hangulat és kalácskínálás a Katica Pékség jóvoltából.

BŐVEBB INFORMÁCIÓ

Balatonkenesei Művelődési Ház és Könyvtár 8174 Balatonkenese, Kálvin János tér 4.
Telefon: +36 88 594 500 **Email:** info@keneseiprogramok.hu
www.facebook.com/balatonkeneseimuvelodesihazeskonyvtar

MINDENNEMŰ VÁLTOZTATÁS JOGÁT FENNTARTJUK!